EL DIARIO PALENTINO

Fundado en 1882 y 1890
N.º REFUNDIDO 5.359

TELEFONOS
1353 REDACCIÓN.
1526 IMPRENTA
2006 ADMINISTRACIÓN

EL DIA DE PALENCIA

DIRECCIONES
DIRECCIÓN Y TALLERES: MAYOR, 147-151
APARTADO DE CORREOS, 17

MARTES 7 SEPTIEMBRE 1954

EDICION MADRUGADA
Ocho páginas: UNA peseta

Puede comenzar una tercera guerra mundial sin previa declaración de hostilidades

Dijo Churchill en una ceremonia militar

Londres, 6.—El jefe del Gobierno británico Churchill, en una ceremonia militar de las fuerzas aéreas, ha dicho que «podría comenzar una tercera guerra mundial, sin previa declaración oficial de hostilidades».

Debemos recordar que no podemos estar seguros de contar con el mismo intervalo entre la declaración de guerra y la prueba suprema, como la tuvimos hace 14 años, dijo. Y añadió: «Ciertamente, las declaraciones de guerra en sí, han pasado de moda, en la era de la ciencia y el odio, a través de los que la humanidad se abre camino».

Churchill entregó en el aeropuerto de Biggin Hill un trofeo a la famosa escudrilla auxiliar 615 de las fuerzas aéreas de la que es comodoro honorario.

Cogida de Pepe Ordóñez en la tercera corrida de Ferias

(Fotos PAYA)

En la tercera corrida de Ferias el diestro Pepe Ordóñez, durante su faena de muleta al primer novillo, resultó entrompillado al dar un derechazo. El toro le volteó aparatosamente e hizo por el torero derribado en el suelo. Con un exceso de pundonor el novillero se levantó y se negó a sèr retirado a la enfermería en brazos de las asistencias, continuando su faena de muleta a pesar de que tenía una cornada en el muslo derecho. La taleguilla, como puede apreciarse en la última foto, estaba rota y ensangrentada, señal evidente de que el toro «había hecho carne». Pepe Ordóñez cojeando ostensiblemente, pudo deshacerse de su enemigo y fué retirado a la enfermería entre una gran ovación por su pundonor torero. Los médicos le apreciaron un puntazo corrido entre los músculos aductores de la pierna derecha, de pronóstico grave.

Los palentinos en Madrid celebran la fiesta de San Antolín

Como todos los años, al conjuro nostálgico del «Cimbalillo», los palentinos residentes en Madrid han celebrado la fiesta de San Antolín, Patrono de la Diócesis con varios actos de hermandad. En la foto vemos al Excmo. señor Marqués de la Valdavia, Presidente de la «Casa de Palencia», pronunciando unas palabras durante la fraternal convocatoria que sirve para renovar los vínculos afectivos de estos entusiastas palentinos que en la capital de España mantienen inextinguible, el rescoldo del más sano palentinismo. Con este simpático acto de nuestro «Consulado» en Madrid, las fiestas patronales que unen sentimentalmente a todos los paisanos, ha tenido también resonancia cordial en la capital de España

(Foto CIFRA GRAFICA)

Colaboradores de DIARIO-DIA

EL "CROMO"

Por RAFAEL MARTI ORBERA

El «cromo» es la caricatura al revés. Posiblemente, uno y otro tienen por musa a la ironía; pero mientras la caricatura ridiculiza las facciones, el cromo las favorece, las adula: viene a ser nuestro retrato bonito, en tecnicolor; cinemático, porque ya todos somos fotogénicos para la pluma lisonjera; y, así, se nos pinta «al cromo» una dama, cuarentona y vulgar, en lo más florido de su primavera, y a un personaje barrigudo y cuadrado con esbeltez de atleta olímpico.

Se prodiga el cromo a propósito de personas, de acciones, de gestos: es una mentira grata que todos, con tácito acuerdo, a veces con gravedad solemne, frecuentemente con sonrisa burlona, aceptamos como verdad: vistos en cromo aparecemos ciudadanos perfectos: nobles, generosos, buenos... Una delicia de humanidad. Se nos pinta —y nos pintamos con los más bellos colores...

El cromo hace el gasto en las relaciones sociales, inspira conferencias y discursos, es el tópico de banquetes y homenajes, resulta imprescindible en la presentación de agraciados con altos cargos: no hay enchufe de cierta importancia que deje de ofrecer, como albricias, el correspondiente cromo biográfico, oratorio o periodístico; en tales casos se brinda el cromo triunfalmente al que coge la breva, y al de consolación al que la pierde.

Todos los momentos decisivos de nuestra existencia los preside el cromo: nuestra vida es una colección de ellos: se inicia la serie con nuestro nacimiento, cuando los diarios participan que la cigüeña ha traído a la bella señora de tal un «hermoso bebé»; ciérrase la serie con la nota necrológica del día de las alabanzas, al publicar la noticia de nuestro mutis, al dejar definitivamente la comedia...

Hallamos el cromo en las artes y aún en la ciencia... y hasta se las ingenia para deslizarse en el culto religioso. ¡Esas capillitas de confitería, esos altarcitos tan monos, esos angelitos rizados, como cantitos guapines, al cromo! Ello, en la tierra del maestro Mateos, de Montañez, de Berruguete, de Gregorio Hernández...

¡Pero qué, si el cromo ha llegado a la irreverencia de convertir el símbolo del sacrificio que es la cruz de Nuestro Señor, en joya de oro, de piedras preciosas para el descote de la mujer! ¡Cuánta cortesana se adornó —y se adorna— alegre, inconscientemente, impúdicamente con el emblema santo!... Tal vez por ello se dijo «detrás de la cruz»...

La Historia de cada país, ¿no resulta un álbum de cromos? ¿Qué historiador dejará de publicar como méritos los defectos de su casta?

Inglaterra es buen ejemplo: la perfidia secular, elevada al rango de prudencia; la rapiña, con nombre de designio y civilizador; su gran Reina Isabel, el gran monstruo: asesina de María Estuardo y del catolicismo, su favorito más amado pierde la cabeza en el tajo bajo el hacha del verdugo...

Gran Bretaña, que hace almirantes a sus piratas, esos «gángsters» del mar, ladrones del oro de nuestros galeones, logra dominar con sus escuadras todos los puntos estratégicos del mundo, de los que hace sus colonias. Cuando éstas, por ley natural, alcanzan la mayoría de edad y pretenden independizarse, la metrópoli se opone: no es madre sino madrastra. Sólo cuando su debilidad la obliga a rendirse, avienese a emanciparlas; y tras combatir a sangre y fuego su afán justo de libertad, propone un «modus vivendi», acepta la coexistencia con sus exsiervas en un plan de amiga igualdad. Y vuelve al cromo: las que se pintaron como rebeldes, traidoras, son hijas amadas, los que fueron llamados filibusteros, se llaman héroes: celébrase su aniversario como lucha gloriosa, se les dedica monumentos, calles, homenajes... Etcétera, etcétera...

¡El cromo, lector, siempre y en todo!

Exclusivo para EL DIARIO PALENTINO - EL DIA DE PALENCIA

(Prohibida la reproducción)

Dos cazas soviéticos derriban un bombardero norteamericano en el Mar del Japón

De los diez tripulantes sólo uno ha desaparecido

Rusia envía una nota de protesta a Estados Unidos por violación de su espacio aéreo

Wáshington, 6. — Dos aviones a reacción, al parecer «Mig 15», han atacado y derribado sobre el mar del Japón a un bombardero de la Marina de los Estados Unidos, un «PB2 Neptune», que realizaba una misión corriente de patrulla, anuncia el secretario adjunto de Defensa, Fred A. Seaton. Unidades aeronaves de salvamento de los Estados Unidos han recogido, añadió, nueve supervivientes.—Efe.

NUEVE TRIPULANTES SALVADOS

El «Neptune», cayó al mar a las 18'18, hora local del sábado (10'18, hora española), y los nueve hombres fueron recogidos al alba del domingo por aparatos SA-16 anfibios, de salvamento. Estaban ilesos, y fueron llevados al Japón, donde relataron los hechos a la superioridad.

Antes de ver a ningún atacante recibieron las primeras balas trazadoras. Apareció un «Mig-15» que dió una pasada sin alcanzar al «Neptune»; una segunda pasada obligó a éste a picar hacia el agua; pero se presentó un segundo reactor, y alcanzó al avión norteamericano en las alas. Desaparecieron los agresores hacia Siberia, y poco después se incendió el «Neptune», que hubo de descender y se hundió. Creen los tripulantes que su compañero desaparecido, un suboficial, quedó atrapado en el departamento de navegación.

El jefe de operaciones navales, almirante Carney, ha hecho una desacostumbrada aparición dominical en su despacho del Pentágono, para recoger las últimas informaciones del suceso.

En el departamento de Estado no se ha hecho comentario alguno, y los observadores sin negar que el incidente contribuye a aumentar la tirantez en Extremo Oriente, no cree sea del tipo de los que pudieran desencadenar hostilidades abiertas.—Efe.

HA DESAPARECIDO UN TRIPULANTE

Wáshington, 5.—El bombardero de de la Marina norteamericana derribado sobre el Mar del Japón, por dos cazas soviéticos llevaba diez tripulantes y uno de ellos ha desaparecido. Continúa la búsqueda del mismo, después de haber pasado más de 24 horas desde el incidente, anuncia un portavoz de la Marina. Cuando el «Nepthe», con base en Atsugi (Japón) fué atacado lo comunicó por radio y luego quedó silencioso. Alertadas inmediatamente las unidades de salvamento, acudieron al lugar del suceso, a 44 millas de la costa siberiana, paralelamente a la cual volaba el avión. Igualmente acudieron dos destructores, el «Maddox» y el «Bruxh».—Efe.

NOTA DE PROTESTA SOVIETICA

Londres, 5. (Urgente).—Radio Moscú acaba de difundir una nota soviética de protesta —entregada, por Gromyko, viceministro de Asuntos Exteriores, al embajador norteamericano, Bohlen, por supuesta violación del espacio aéreo soviético por la Aviación de los Estados Unidos.

Rusia acusa al «B-2 Neptuno», derribado por dos «M-15» en el Mar del Japón de tal violación. Afirma se le acercaron dos cazas soviéticos, para indicarle abandonaran el espacio aéreo ruso, y que el avión norteamericano hizo fuego contra ellos, por lo que se vieron obligados a contestarlo, tras lo cual, el «Neptune» «voló en dirección al mar».

Afirmó también la nota: «Este no es el primer caso de violación de la frontera de la URSS por aviones militares norteamericanos».—Efe.

PROTESTAS NORTEAMERICANAS

Wáshington, 6.—El departamento de Estado ha enviado dos notas de protesta al Kremlin, inmediatamente después de revelar el Departamento de Defensa, que un bombardero «Neptuno» de patrulla, había sido derribado por aviones hostiles a unas 44 millas de la costa oriental siberiana.

Rusia, por su parte, en la nota entregada al embajador de los Estados Unidos, Charles Bohlen, admite que los aviones atacantes eran suyos, pero dice que el avión norteamericano había invadido el territorio soviético y abrió fuego sobre los reactores rusos, cuando estos procuraban alejar al bombardero norteamericano.

La primera nota norteamericana protestando el ataque, califica éste de hostil, desconsiderado, injustificado y no provocado, añadiendo que el ataque había tenido lugar «sobre aguas internacionales».

Los Estados Unidos pedían se tomaran inmediatamente medidas a este propósito contra los responsables.

Agregaba la nota que los Estados Unidos se reservaban el derecho de pedir indemnización por los daños en vidas y propiedad.

La segunda nota de respuesta inmediata, a la nota de Moscú niega la versión del Kremlin, de incidente y denuncia completamente infundado la pretensión de Moscú de que el avión norteamericano invadiese territorio soviético y comenzase a disparar el primero. Añade que el avión iba de patrulla pacífica en misión normal y declara que en ningún momento el avión de la Marina norteamericana abrió fuego sobre el avión soviético. El Gobierno declara una vez más que se reserva el derecho de presentar reclamaciones por daños y espera que se tomen medidas contra los responsables de manera inmediata.—Efe.

LOS SUPERVIVIENTES EXPLICAN EL INCIDENTE

Base Aérea de Atsugi (Japón), 6. —Los nueve supervivientes del avión norteamericano derribado por los aparatos de caza rusos han llegado a esta base aérea y han celebrado la conferencia de Prensa ya anunciada.

Han manifestado que los dos Mig rusos les atacaron sin previo aviso a unas 40 millas de la costa siberiana. «El único aviso que nos dieron fué llegar sobre nuestra pista y disparar contra nosotros», dijo el encargado de las municiones del avión, Pinkevic, californiano.

Los atacantes fueron divisados por el maquinista pero no pudo verlos bien porque le deslumbraba el sol. Inmediatamente vió un resplandor y que uno de los aviones daba una rápida vuelta y pasaba por la cola del aparato norteamericano. Apenas tuvo tiempo el maquinista de dar alerta al comandante porque seguidamente vió las balas luminosas que se dirigían contra el aparato.

La agresión fué contestada con 100 a 150 balas de las ametralladoras de calibre 50, contra los dos Mig, cuando ya se alejaban en dirección a Vladivostok, por lo que no hubo oportunidad de derribarlos.

El piloto comandante Wayne, calcula que los atacantes estuvieron en las proximidades durante unos cinco minutos. El avión norteamericano nunca estuvo a la vista de territorio ruso, ni con auxilio de los prismáticos, ha dicho Wayne. Este hizo descender el avión averiado, hasta casi rozar con el agua, para eludir a los rusos con la esperanza de escapar y volver sin novedad a la base, pero tres minutos después se declaró fuego en el ala izquierda y el avión cayó hundiéndose en unos 30 segundos aproximadamente.

La única víctima, el alférez Roger Reid, parece que debió quedar aprisionado cuando trataba de sacar el segundo bote salvavidas. Sólo dos de los supervivientes están heridos, por quemaduras de gasolina. — Efe.

Ruiz-Giménez en Orense

Pronunció un discurso en un cursillo de Magistério, destacando la importancia del «cuarto grado» que se crea en las escuelas

Orense, 6. — Procedente de Santiago llegó el ministro de Educación Nacional, Sr. Ruiz-Giménez, acompañado del Rector de la Universidad de Compostela, señor Lacambra y del comisario nacional de Extensión Cultural, señor Jiménez Quílez. En el límite de la provincia el ministro fué recibido por el gobernador civil y jefe provincial del Movimiento El señor Ruiz-Giménez, se dirigió directamente al Gobierno Civil, donde fué saludado por el obispo de la diócesis, alcalde, presidente de la Diputación provincial, presidente de la Audiencia y otras autoridades y personalidades. Después de un cambio de impresiones con las mismas acerca de los problemas de su departamento en la provincia, el ministro se trasladó al Instituto de Enseñanza Media, en cuya puerta principal fué recibido por el director y claustro de profesores.

En el paraninfo, donde desde ayer se celebra un cursillo de iniciación profesional para maestros de Primera Enseñanza, fué recibido por los cursillistas y pasó el señor Ruiz-Giménez a ocupar la presidencia del acto. El inspector provincial de Primera Enseñanza pronunció unas palabras de bienvenida, a las que contestó el ministro con un discurso, en el que se refirió a la importancia del cuarto grado que se crea en las Escuelas de Enseñanza Primaria y destacó la importancia de la labor del Magisterio y espíritu de sacrificio con que trabaja. Prometió que su departamento dedicaría las consignaciones precisas, dentro de lo posible, para el incremento de este cuarto grado, que ejercerá en la primera enseñanza un papel fundamental, pues servirá para la orientación profesional de la infancia y ampliará esta enseñanza hasta un límite nunca alcanzado hasta ahora, ya que existe necesidad de que sea formativa porque un gran porcentaje de españoles es la única que reciben. El ministro fué muy aplaudido. Posteriormente, el señor Ruiz-Giménez, con las autoridades y personalidades citadas, recorrió las diferentes aulas e instalaciones y escuchó del director del Centro las necesidades del mismo.

Marchó a continuación el ministro a la Escuela de Artes y Oficios instalada en el mismo inmueble, que también recorrió y, más tarde, se dirigió a la Escuela Normal del Magisterio, donde fué recibido por los profesores, de los que escuchó, asimismo, la necesidad de una mejor instalación para este Centro docente. Se trasladó luego a la Escuela de Formación Profesional «12 de Octubre» y a continuación, a la Catedral, donde se detuvo a orar unos momentos ante el Santo Cristo de Orense.—Cifra.

SE CONSTRUIRA UNA «CIUDAD ESCOLAR»

Orense, 6. — Después de orar ante el Santísimo Cristo, el Ministro de Educación Nacional, señor Ruiz Giménez, visitó detenidamente la Catedral y se detuvo principalmente a admirar el retablo del altar mayor y el museo; y en la sacristía, las cruces góticas y la de azabache, y prometió la restauración de esta última. Le acompañó en la visita el Obispo de la Diócesis. El señor Giménez vi-

(Continúa en última plana)

Sepelio del Almirante Ozamiz en San Fernando

San Fernando, 6.—El sepelio del almirante don Ramón de Ozamiz de la Lastra ha constituído una verdadera manifestación de duelo a la que se ha sumado millares de personas de todas las clases sociales de la población. Presidía la comitiva el Capitán General de la Segunda Región, Sr. Sáenz de Buruaga, acompañado del Capitán General accidental del Departamento Marítimo don José Cervera; Gobernador Civil y otras autoridades eclesiásticas, civiles y militares.

Una inmensa muchedumbre ha acompañado el féretro hasta la Necrópolis. Rindieron honores dos batallones de Infantería de Marina con bandera y bandas de Música. Las baterías del arsenal de La Carraca, hicieron las salvas de ordenanza

La esposa del Caudillo y su hija, en el Club Náutico de La Coruña

La Coruña, 6. — La esposa de Su Excelencia el Jefe del Estado, doña Carmen Polo de Franco y su hija, la Marquesa de Villaverde, a quienes acompañaban la Marquesa de Huétor de Santillán y otras damas, estuvieron hoy en el Real Club Náutico, donde fueron cumplimentadas por los directivos. Después salieron con dirección a El Castro, para visitar la fábrica de cerámica artística allí existente.—Cifra.

TEMARIO NACIONAL

En 1955 celebrará su primer centenario el Cuerpo de Telecomunicación

Un paréntesis en las negociaciones comerciales hispano-argentinas

En Abril de 1855 aprobaron las Cortes la ley que autorizaba al Gobierno a implantar en España una red completa del telégrafo eléctrico, por lo que en Abril próximo celebrará el Cuerpo de Telecomunicación su primer centenario. La primera línea telegráfica había sido instalada en 1831 entre Madrid y los reales sitios de San Ildefonso y Aranjuez. Consistía en señales ópticas de torre a torre, escalonadas por los cerros, ampliándose catorce años después con su centro en la torre del reloj de la Puerta del Sol.

Antecedentes más inmediatos del telégrafo actual son la marca batida en octubre de 1846 por un telegrama de Irún a Madrid, mediante 45 torres, en el tiempo, entonces asombroso, de sólo tres horas, así como la transmisión íntegra, de Madrid a París, del discurso de la Corona un mes después.

En este siglo de existencia, fué adoptando los aparatos cada vez más perfeccionados, aunque aun se conservan algunos de los más antiguos, hasta implantarse infinidad de teletipos, que resultan más fáciles y rápidos, ya que transmiten letras en vez de rayas y puntos, y también fué extendiéndose fuera de la Península, tendiéndose en 1860 el cable a Baleares y más tarde a Canarias y a la costa de Africa.

EL AÑO PASADO, EL SERVICIO DE TELEGRAFOS RECAUDO 207 MILLONES

El Cuerpo de Telecomunicación es a todas luces insuficiente para la vasta función que realiza, por lo que su personal está sujeto a un rendimiento en muchos casos fatigoso. Cuenta tan sólo con 2.653 funcionarios y 2.339 auxiliares para oficinas y estaciones y con 62 ingenieros para los servicios técnicos y Escuela Oficial de Telecomunicación. El trabajo de este activo personal dió el año pasado un ingreso de 207 millones al Estado.

Podrá formarse idea del intenso servicio prestado con las cifras de transmisiones verificadas el año pasado, a saber: casi 29 millones de telegramas interiores; más de dos millones de internacionales; más de siete millones de despachos oficiales y de servicio y unos 58 millones y medio de escala, así como más de tres millones de pesetas, que proporcionaron al Tesoro un ingreso superior a los 27 millones y medio.

UN PARENTESIS EN LAS NEGOCIACIONES COMERCIALES HISPANO - ARGENTINAS

A su debido tiempo, dimos cuenta de la llegada a Madrid de una Comisión argentina para reanudar las relaciones comerciales con nuestra nación, que habían quedado suspendidas principalmente por el carácter unilateral del protocolo Franco-Perón y del que se había derivado una deuda española que actualmente asciende a 2.067 millones de pesetas y 247 millones de pesos argentinos, que España está dispuesta a pagar en mercancías y a lo largo de varios años.

Según los entendidos en estas cuestiones, el punto de fricción que hizo regresar a su país a los negociadores argentinos, para consultar a su Gobierno, radica en que Argentina quiere establecer una garantía para la conservación del poder adquisitivo de su saldo acreedor, que desea que se fije en dólares cuenta. Mas es difícil precisar la capacidad adquisitiva de la peseta y su conversión en dólares, por lo que los negociadores españoles estiman que debe aplicarse el cambio del mercado libre de Madrid, por el que se efectúan las transferencias financieras, de 38'95 pesetas por dólar, mientras que Argentina pretende que sea el cambio especial de exportación de 21'80.

EL II CIRCUITO MOTORISTA

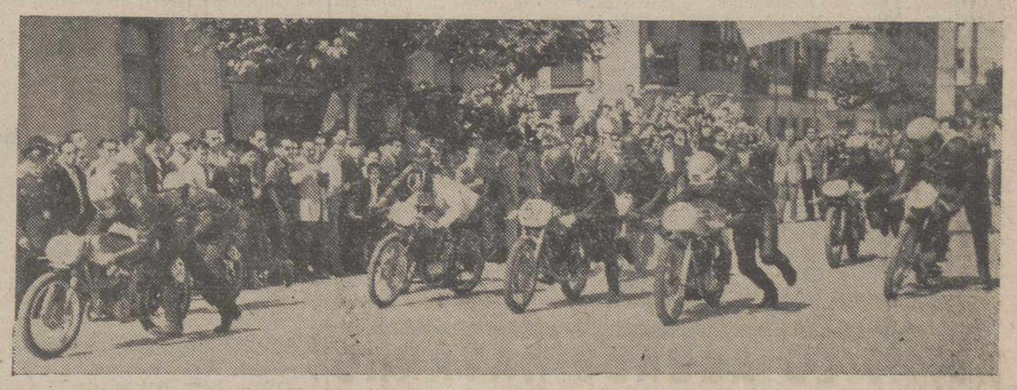

El domingo se celebró en nuestra capital el II Circuito Motorista de Palencia, que fué seguido con mucha expectación por el público. La fotografía recoge el momento de la salida de la prueba de profesionales, que fué ganada por el conocido corredor madrileño Corsin.-(Foto PAYA)

PALENCIA AL DIA

La tradición pesa

La Feria terminó oficialmente. Degollada. Muerta antes de tiempo. Bastaba ver el domingo el «real», los espectáculos, el mismo movimiento callejero, para comprender que asistíamos a un sepelio prematuro. Pocas veces hemos visto tanta gente con «ganas» de Feria. Nos lo decían varios convecinos:

—Debiéramos seguir hasta el día 8. Que es lo «mandado». Lo «mandado», queridos amigos, ha sido hasta el 5, aunque otra cosa rezara la tradición.

Vivía la ciudad su última jornada antoliniana, como si fuera el primer día. Quizá, y sin quizá, se haya registrado mayor concurrencia que el mismo día del Patrono. No hubo «claros» en la Plaza. Teatros, Cines y Circo, se llenaron «hasta la bandera». Por las rúas alegres y bulliciosas se movía una multitud apretada, compacta, como pocas veces se ha visto. Y el dinero rodaba por doquiera. Se ve que las perspectivas del gran año agrícola aportaban también su «granito de arena» a la brillantez de la Feria. Y es que la tradición pesa. Si hubiéramos prorrogado hasta el día de la Virgen los festejos, por inercia —que sólo hubiera sido— se mantendría la animación, poniendo digno broche a las solemnidades patronales, que —justo es reconocerlo— ofrecen el más espléndido balance.

No vamos a hacer el resumen en esta nota rápida de la actualidad. Destaquemos tan sólo la consagración definitiva de nuestro paisano Marcos de Celis, entre los primates de nuestra novillería. Por derecho propio, la Feria de 1954 llevará su nombre.

Duele ciertamente poner punto final a los «sanantolines». Un poco refrescada la temperatura —el «señor Manuel» se olía algo— en el paseo de doce la calle Mayor presentaba el mismo aspecto festivo de los días pasados. Jóvenes y maduros lucen aún los trajes domingueros. Y estamos seguros de que a la atardecida en el «real» y los espectáculos, no faltará animación. La tradición pesa. Ayer como hoy y hoy como mañana, San Antolín es del 1 al 8. No hay que olvidarlo.

Cartelera

Hoy, gran Compañía de Revistas del Teatro Albéniz, de Madrid, con la escultural vedette Helga Line, Pedrín Fernández, Sólica Pérez Carpio, Lina Canalejas, con el sensacional estreno de la revista a gran espectáculo: «Mujeres de papel».

Se despachan localidades.

GRAN TEATRO ORTEGA

«La patrulla del coronel Jackson» y «Lilí».

CINE PROYECCIONES

«Dallas» y «Novio a la vista».

CINE CASTILLA

«Amor maldito» y «El diablo siempre pierde».

CALIFICACION MORAL:

«Una rubia peligrosa» (3 R); «La patrulla del coronel Jackson» (2); «Lilí» (2); «Dallas» (2); «Novio a la vista» (2); «Amor maldito» (3); «El diablo siempre pierde» (4).

Los números que figuran entre paréntesis al final de cada obra, expresan la calificación moral dada por la "Oficina Nacional Permanente de Vigilancia de Espectáculos dependiente de la Comisión Episcopal de Ortodoxia y Moralidad": 1: Todos, incluso niños.—2: Jóvenes.—3: Mayores.—3-R: Mayores, con reparos.—4: Gravemente peligrosa.—5: Sin calificar.

Teatro Lope de Rueda

Instalado en la Avda. Manuel Rivera

COMPAÑIA ENGUIDANOS

HOY, 8 Y 11 NOCHE

El precioso drama

MARIANELA

Gran éxito de la señorita Enguidanos

PRECIOS:

Sillón, 7 pesetas; silla, 6 y general, 3

ARTICULOS DE ESCRITORIO, EN I. G. DIARIO-DIA

El repórter en la calle

Triunfo y apoteosis de Angel Peralta, el coloso de los rejoneadores

Un arte aprendido de niño, en Puebla del Río la zona más caballista de España

Su última actuación en Palencia, fué la 54 de la actual temporada

Centauro llamó un compañero nuestro a Angel Peralta, y, dentro de su sentido figurado, Centauro es. Jamás caballero y caballo lograron un todo más armónico, más compenetrado. El bruto cumple los más leves deseos del hombre, y salta y gira y caracolea, como si, en verdad, fuera la inteligencia humana la que mandase en su propio cerebro. Lo que ha logrado Angel Peralta en lo que a doma de sus caballos se refiere, es verdaderamente asombroso. Y lo que este coloso de los caballeros ha podido realizar en lo que al rejoneo se refiere, sin duda es sorprendente. España fué siempre tierra de excelentes caballistas rejoneadores: Cañero, Domecq, Duque de Pinohermoso, hace unos años, y, ahora, Angel Peralta, que continúa la gloriosa tradición, y lleva la magnitud de su arte hasta alturas insospechadas.

Sus dos actuaciones en Palencia, no han podido ser más triunfales. Y ante ellas, el público rindió el unánime tributo de su admiración y de sus ovaciones.

Juzgamos interesante una breve charla con Angel Peralta, y, pocos minutos antes de empezar la segunda corrida en la que intervenía le abordamos con nuestro interrogatorio en el mismo patio de cuadrillas.

—¿Quiere presentarse?

—Angel Peralta, 29 años, nacido en Puebla del Río, Sevilla.

—¿Desde cuándo en el rejoneo?

—Profesionalmente, desde el año 1943.

—¿Dónde hizo su presentación?

—En esa castiza plaza sevillana que se llama «La Pañoleta».

—¿Algún familiar le inspiró sus aficiones caballísticas?

—Ninguno; pues no tengo antecedentes familiares en el arte del rejoneo.

—¿Cómo, pues, llegó a él?

—Puebla del Río es una zona eminentemente caballista, la más caballista de España. Desde niños, ya cabalgamos. Asistimos a las romerías, a las tientas, a los encierros, a cualquier faena campera, montando el fino corcel andaluz. Caballo y garrocha, son instrumentos consustanciales con nuestra propia existencia. Por eso no es extraño que de Puebla del Río salgan caballistas estupendos.

—Conocemos pocos del estilo y talla de Angel Peralta.

—Claro: es que yo, procuré ampliar esta condición natural con un entrenamiento intensivo, hasta que logré dominar las distintas suertes del rejoneo a caballo.

—¿Dónde se entrenó?

—En el campo, en los picaderos, en las plazas. En cualquier sitio donde el caballo podía correr.

—¿Muchas horas diarias?

—Sí; de seis a siete.

—¿Continúan aún estos entrenamientos?

—No los abandono nunca; el adiestramiento perfecto del caballo y el mío, incluso, requieren paciencia y constancia.

—¿Tuvo maestros?

—Nadie me enseñó. Lo que sé lo aprendí por mí mismo.

—¿Admiró a alguien?

—Sí; a los grandes rejoneadores que ha tenido España: Cañero, Domecq, Duque de Pinohermoso, etcétera.

—¿Les superó Angel Peralta?

—Cada uno tenemos nuestro estilo propio. Yo procuro quedar siempre bien.

—¿Lo consigue?

—La gente me aplaude.

—¿Ha alcanzado todo lo que se podía lograr en el rejoneo?

—He conseguido mucho: pero soy ambicioso, quiero llegar a más.

—¿Cuál es la suerte más fácil del rejoneo?

—Entrar al toro que está encerrado en tablas.

—¿Más difícil?

—Torear de dentro para afuera.

—¿Cuál prefiere el público?

—Aquello que sale bien.

—¿Cuántos caballos tiene?

—Doce.

—¿Favoritos?

—Todos; cada uno tiene su especialidad. Unos son más veloces, otros doblan mejor, otros son más estilistas, etc. Y según la suerte que voy a practicar: correr al toro, banderillear con palos cortos o largos, a dos manos, hacer exhibiciones, etc., así utilizo a uno u otro.

—¿Cuántos trae ahora?

—Cuatro: «Lirón», «Vencedor», «Sultán» e «Ingenioso».

—¿En cuánto los valora?

—Son tan inteligentes y me obedecen tan bien, que para mí valen todo el oro del mundo.

—¿Los vendería si hubiera una buena oferta?

—Ninguna podría pagármelos; por eso, no los vendería.

—¿Quién los domó?

—Yo mismo.

—¿Escuela?

—Andaluza con aire de alta escuela.

—¿Cuántas veces ha actuado?

—Desde que empecé en «La Pañoleta», quizá 400. Esta temporada, la corrida de Palencia hace la número 54.

—¿De cuál más satisfecho?

—De todas. Si debo destacar, pondré las dos últimas de Madrid. Más que por nada, por la categoría de la plaza.

—¿Percances?

—Graves, ninguno; sólo algún puntazo leve en los caballos o porrazos.

—¿Hasta cuándo en activo, Peralta?

—Hasta que Dios quiera.

—Pues que quiera mucho, «Centauro».—F. B. C.

ELIXIR ESTOMACAL

SAIZ DE CARLOS

ESTÓMAGO — INTESTINOS

SUCESOS LOCALES

ACCIDENTES DE CIRCULACION. —El sábado, a última hora de la tarde, un grupo de chiquillos, en la Avenida de la República Argentina, presenciaba el paso de unos motoristas que hacían pruebas de recorrido para tomar parte en la carrera que había de tener lugar el domingo por la mañana.

Uno de ellos, imprudentemente, al pasar una de las motocicletas salió demasiado a la calzada de la avenida y fué alcanzado por el manillar de la máquina, recibiendo un golpe en la cabeza que le hizo caer a tierra lesionado. Auxiliado en el momento por el camillero de la Cruz Roja, Félix Teruel, el chiquillo fué trasladado a la Casa de Socorro para que se le prestase asistencia facultativa.

El niño lesionado era Eutiquiano González López, de siete años, domiciliado en el barrio del Otero con sus padres y los médicos que le practicaron la cura de urgencia, le apreciaron fuerte contusión en el torax y epistaxis traumática, lesiones que fueron calificadas como de pronóstico reservado.

Del accidente se ha dado cuenta al Juzgado de Instrucción.

HERIDO EN AGRESION.—Varios jóvenes residentes en nuestra capital, durante la celebración de un baile en la Huerta de Guadián, tuvieron la ocurrencia de desconectar un interruptor del alumbrado eléctrico, lo que motivó que un sector del mencionado parque quedase sin luz.

Para evitar que el caso se repitiese, acudió un guarda del recinto, llamado Nicolás Villada García, de 53 años, el cual discutió acaloradamente con Ventura Olaguíbel del Olmo, de 18 años, al que terminó por agredir, causándole lesiones de las que tuvo que ser asistido en la Casa de Socorro.

Los médicos que le practicaron la primera cura, apreciaron al mencionado muchacho heridas inciso-contusas en las regiones frontal, orbicular y nasal del lado derecho, que fueron calificadas como de pronóstico reservado.

Del caso se presentó la correspondiente denuncia ante la Comisaría de Policía y el asunto ha pasado al Juzgado de Instrucción.

LESIONADOS. — El personal de servicio en la Casa de Socorro prestó asistencia facultativa a los siguientes, que lo resultaron en accidentes casuales:

—Marcelo Casares, de 70 años, que sufría conjuntivitis traumática y a quien se extrajo un cuerpo extraño que tenía alojado en el ojo izquierdo.

Mariano García, de 74 años, contusiones erosivas en la región mentoniana y ataque de alcoholismo.

—Mercedes Serrano, de 3 años, residentes en Cisneros, herida contusa en la región frontal, por caída.

—Rosa Arroyo, de un año, herida contusa con avulsión de la uña y del pulpejo, en el dedo pulgar de la mano izquierda.

—Daniel Yágüez, de 23 años, heridas cortantes producidas con los cascos de una botella rota, en la mano derecha.

—Eulogio García, de 24 años, transeunte, contusiones erosivas en la mano izquierda y en la rodilla derecha, por caída.

—Pablo Sáez Batres, de 18 años, transeunte, que agredido por un desconocido, resultó con una herida inciso-contusa en la región parietal izquierda.

Terminaron las fiestas de San Antolín

El programa confeccionado por el Ayuntamiento ha resultado brillantísimo

Con el disparo de la traca se cerró la Feria

Con el estampido de la traca, que congregó en el Paseo del Salón en la medianoche del domingo a una gran multitud, dieron fin las ferias de San Antolín, cuya tónica general de las mismas ha sido la brillantez y la animación.

Todos los actos programados, salvo los anunciados el pasado martes, que fueron deslucidos en parte por las lluvias tormentosas desencadenadas, transcurrieron dentro del marco luminoso de unos días esplendentes, con un sol fuerte que animó a palentinos y forasteros.

El domingo, a las nueve de la mañana, la Banda Municipal y dulzaineros, recorrieron las calles principales, llevando por última vez en estas ferias antoliminas, la alegría de sus dianas y pasacalles.

Desde las primeras horas matinales, una verdadera riada humana llenaba la calle Mayor, que, en buena parte dirigió sus pasos hacia la Avenida de Valladolid, donde, a las diez y media, se celebraron las pruebas motoristas del II Circuito a Palencia.

El espectáculo que ofrecía la gran masa humana, situada a lo largo de las dos amplias aceras de la Avenida, donde tuvieron lugar las carreras de motos, era impresionante. Muchos miles de personas siguieron con mucho interés y orden las diferentes pruebas organizadas por el Moto Club palentino y patrocinadas por el Excmo. Ayuntamiento; y una perfecta organización, tanto en servicio técnico, como de vigilancia y socorro, contribuyó al buen éxito de este espectacular deporte. Cabe por ello felicitar al Moto Club Palentino, servicio sanitario de la Cruz Roja y fuerzas de la Policía Armada y Municipal, que tan perfectamente contribuyeron a su brillantez.

En otro lugar de este número, damos amplia información de las diferentes pruebas efectuadas, y de los ganadores de ellas.

A las doce y media, en la Bocaplaza, la Banda Municipal, bajo la dirección del Maestro Moro, dió su último concierto de la Feria.

A las cinco de la tarde, se celebró la tercera fiesta taurina, en la que intervinieron el gran rejoneador Angel Peralta, y los novilleros Mario Carrión, Pepe Ordóñez y Marcos de Celis. Se llenó la plaza, lo que demuestra el interés que, por ver a nuestro paisano, existía. La crónica de esta novillada, también la podrán leer nuestros lectores en otro lugar de este número.

A las once de la noche, se celebró en el Paseo del Salón la verbena popular anunciada, que fué amenizada por la Banda Municipal y un «jazz» orquestal. Discurrió en completo orden y animación hasta las primeras horas de la madrugada; disparándose durante ella la popular traca.

Los espectáculos al aire libre como en lugares cerrados, atracciones, cafés y bares, bailes públicos y otros círculos de recreo, registraron este día de feria unas grandes entradas; característica que se registró en los anteriores días, a partir de la víspera de San Antolín, que es cuando, fieles a la llamada tradicional, empezaron los palentinos residentes fuera de la ciudad a acudir a la festividad de su Santo Patrono. Solamente se registró desanimación en el ferial de ganados. Quizá la motorización del campo y la continuidad aún, en algunos sectores, de las faenas de la recolección, hayan impedido la llegada de muchas cabezas de ganado, disminuido las transacciones y rebajados los precios. Por lo demás, todo discurrió en un tono sobresaliente que puede dar margen para calificar a la pasada feria de excelente. Nuestra felicitación a la Comisión de Festejos del Ayuntamiento y al Alcalde accidental, que tanto se han desvivido por llevarla así a cabo; aunque pecaran de uno solo defecto: el adelanto establecido, que, por fuerza de la tradición y de la costumbre, desamblentó nuestra Feria, restándola concurrencia durante los dos días anticipada, y quedando en el aire este lunes y martes que, por la fuerza y animación adquirida, pudieran haber resultado también como días grandes. Esperemos que las cosas vuelvan a su cauce, y la feria de San Antolín siga otro año el orden cronológico establecido por la tradición.

EMPRESA FCA.

Colorantes anilinas desea representante para Palencia Escribir al número 9773. Vergara, 11 BARCELONA

Exposición de Escultura y Miniatura de Marfil

Ayer se inauguró con gran éxito la anunciada exposición de escultura y miniatura presentadas por el escultor vallisoletano Manuel García.

Fué mucha la gente que visitó en la mañana de hoy la sala del Instituto «Jorge Manrique», para admirar las magníficas obras presentadas por este joven escultor vallisoletano, al que anticipamos y deseamos muchos éxitos.

CALZADOS "EL TORO"

Han sido rebasados los cálculos previstos de nuestra semana de ventas en CALZADOS "EL TORO"

Miles de clientes se están beneficiando con nuestro sistema del 10 % DE DESCUENTO

Tenemos a disposición del público, facturas de origen para comprobar la veracidad del DIEZ por CIENTO que hacemos del precio legal

Caballeros y niños, pueden elegir su zapato preferido entre los cientos de modelos que le exponemos

CALZADOS "EL TORO"

Mayor Pral., 39.-PALENCIA

DIARIO DE AVISOS

FARMACIA DE GUARDIA

Durante la noche, la de don Manuel Arangüena, Barrio y Mier, 14.

REGISTRO CIVIL

MATRIMONIOS. — Luis Montoya Miguel, de Quintana del Puente, con Pilar López Cuadrillero, de Palencia; Virgilio Polo Dueñas, de Magaz, con Carmen Bahillo Sancho, de Palencia.

NACIMIENTOS. — Evangelina Milán Blanco, de Felipe y María Angeles, Camino del Cementerio Nuevo; María Julia Blanco Pérez, de Esteban y Josefa, Simón Nieto, 21; Miguel Angel Martínez Carmeño, de Raimundo y Valentina, Modesto Lafuente, 19; Luis Saldaña González, de Valentín y Flora, Los Tres Pasos; Francisco Mínguez Rubiera, de Arsenio y Amelia, Plaza Sanjurjo, 2; Miguel Angel Martínez Gutiérrez, de Angel y Aurora, Ruiz de Alda, 12.

DEFUNCION. — Eustasia Linarejos Robledo, de 80 años, soltera, Sanatorio San Luis.

CUPON PRO CIEGOS

Lista del número premiado del "Cupón Pro Ciegos", correspondiente al sorteo celebrado el día 4 de septiembre de 1954.

Premiado con 50 pesetas, número 858, y con 5 pesetas, todos los terminados en 58.

El sorteo de la sala de estar, en la Tómbola

En el primer sorteo extraordinario de la Tombola de Caridad, el número que resultó premiado con la «sala de estar» fué el 6.434. La persona agraciada puede pasar a retirar ya el magnífico regalo.

Durántez Padierna

MEDICO-DENTISTA

Martínez de Azcoitia, 1, primero

PALENCIA

ESCENARIOS Y PANTALLAS

Los triunfadores de la Feria

Sencillo homenaje de los artistas de Martín a Marcos de Celis, en el Principal

El novillero palentino Marcos de Celis brindó el toro sobrero de la corrida al popularísimo autor y «as» de la revista española, Muñoz Román, que ocupaba una barrera.—(Foto PAYA)

En la función de noche del domingo, con el Teatro lleno, se despidió de nuestro público la Compañía titular del Martín, de Madrid, con la décima representación de «Ana María», la revista que durante los días de Feria ha batido el «récord» de los éxitos.

Cuando caía el telón al final del primer acto reclamó el público la presencia en escena del autor de «Ana María», el famoso escritor Muñoz Román, quien adelantándose a las candilejas pronunció estas palabras:

—Sencillamente impresionado por la acogida que ha tenido nuestra Compañía en Palencia, a cuya ciudad arribamos en las fiestas de San Antolín desde hace muchos años, quiero agradecer la cordialidad y el afecto con que nos distingue este hospitalario y cariñoso público.

Sonó una ovación ensordecedora y hecho el silencio continuó Muñoz Román:

—Esos aplausos a mi Compañía los recojo para ofrecérselos a vuestro torero triunfador que durante dos tardes ha demostrado que en la temporada próxima puede llegar a ser un diestro gloria de España y orgullo de esta tierra.

Marcos de Celis, que ocupaba un palco-proscenio tuvo que ponerse en pie y visiblemente emocionado correspondió con sus saludos al espontáneo y cordial homenaje de simpatía que se le rendía.

La orquesta del Teatro interpretó el pasodoble «Marcos de Celis», escuchándole en escena todos los artistas del Martín que, juntamente con el público prorrumpió en una entusiasta ovación finalizada la composición musical del maestro Cuesta.

Marcos de Celis pasó al escenario y saludó a Muñoz Román, el «as» de la revista española. Allí quedó sellado el abrazo de los triunfadores de la Feria palentina de 1954.

Queta Claver, la bella y finísima «vedette», felicitó a Marcos preguntándole:

—¿Cuándo irás a Madrid?

—Para la temporada próxima.

—Te prometo que asistiré a tu debut en la Monumental para echarte flores.

—Mis flores para Vd. serán siempre que la vea.

Se celebró el piropo y Lepe puso por contera:

—Se ve que el torerito es también fino fuera del ruedo.

Marcos de Celis abandonaba a la una de la mañana el Principal, dirigiéndose a la Tómbola reclamado por sus organizadores para expender boletos a beneficio de los pobres.

Así es como la fama y la popularidad llega a los toreros de tronío.

ESTE NUMERO, QUE CONSTA DE OCHO PAGINAS, SE VENDE AL PRECIO DE UNA PESETA

Un padre trapense de San Isidro de Dueñas muere en accidente en Toro

También resultó herido el Abad dimisionario de San Pedro de Cardeña

Toro, 5.—En el Seminario Menor de San Luis y San Victoriano, se han producido dos accidentes del que resultaron un muerto y un herido, ambos religiosos.

El P. Abad Mitrado, dimisionario de San Pedro de Cardeña, Fray Jesús Alvarez y su secretario, Fray Francisco, llegaron ayer para asistir a los actos de la Coronación Canónica de la Virgen del Canto. Esta mañana, al levantarse el P. Francisco se dirigió al cuarto de servicio, pero se equivocó de puerta y cayó por el ascensor, desde una altura de seis metros. Poco después, el P. Jesús hizo lo mismo y cayó al suelo sobre su secretario. El Abad resultó herido de poca importancia, pero su secretario resultó con heridas gravísimas, por lo que fué trasladado inmediatamente al convento de Dueñas, donde residían los dos religiosos y poco después fallecía.—Cifra.

Clausura de la Exposición de Macetas y del Certamen Nacional de Fotografías

El sábado, tuvo lugar en el salón de actos de la C. N.-S., la clausura del concurso-exposición de macetas, que con tanto éxito ha organizado la Sección Femenina, bajo el patrocinio del Ayuntamiento de Palencia.

Esta exposición, por la calidad y número de plantas expuestas, ha significado un gran acontecimiento en nuestra vida local; y han sido miles los visitantes que han desfilado por la exposición, haciendo muchos elogios de las macetas exhibidas.

Al acto de clausura acudió el alcalde don Rodolfo Pérez de Guzmán y varios concejales, así como la Delegada Provincial de la Sección Femenina Srta. Carmen de Prado.

El alcalde pronunció unas breves palabras, expresando su satisfacción por la buena organización llevada a cabo por la S. F. de este concurso exposición, haciendo alabanzas por la calidad y número de las plantas presentadas; y agradeciendo la contribución que al éxito de dicho Certamen habían realizado las mujeres palentinas, a quienes invitó a nuevas participaciones que tan buena nota ponen de delicadeza y arte en nuestras Ferias.

Fué muy aplaudido por el numeroso público que llenaba el local.

Al final, se procedió a la entrega de los diferentes premios a los ganadores; clausurándose, acto seguido, la exposición.

Asimismo, en el Ayuntamiento, y por las autoridades antedichas, se llevó a cabo seguidamente la clausura del Certamen Nacional de Fotografías, que también ha constituido un acontecimiento artístico en nuestras pasadas Ferias, habiendo sido visitada por miles de palentinos que elogiaron cumplidamente las excelentes fotografías presentadas.

SEÑORA, SEÑORITA

Cuide Vd. de su cutis haciendo una consulta personal en el nuevo

"Centro de Belleza Castrillo"

Plaza Mayor, núm. 5, 1.º

DOMITILO AGUADO NAVARRO

ODONTOLOGO

REANUDA SU CONSULTA

EL SEÑOR

D. Mariano Hortelano Velasco

Falleció en Cisneros, el día 4 de Septiembre de 1954

A los 67 años de edad

Después de recibir los Santos Sacramentos

D. E. P.

Su desconsolada esposa doña Isabel Hontiyuelo Toledo; hijos Juanita, Mariano y Jesús Hortelano Hontiyuelo; hijos políticos don Augusto Laso Rodríguez y doña Juanita González Mayorga; nietos María Teresa y María del Pilar Laso Hortelano; María Isabel y Miguel Hortelano González; hermanos don Constantino, doña Teótima y doña Filiberta Hortelano Velasco; hermanos políticos, sobrinos y demás familia,

Ruegan a sus amistades una oración por el eterno descanso de su alma.

El II Circuito Motorista palentino se corrió con gran afluencia de público

Rodrigo, que montando «Guzzi», venció en la prueba de aficionados hasta 100 cc.--A la derecha Martínez de Valencia, vencedor de la prueba de 125 cc. sobre «Rondine».--Abajo: Del Val y Corsín, segundo y primer clasificado, respectivamente, en la prueba de profesionales, dando la vuelta de honor.—(Fotos PAYA)

El madrileño Gabriel Corsín, sobre "M. V." resultó vencedor absoluto, entre profesionales, con una media de 83.922 kms. y dió la vuelta más rápida a más de 94 kilómetros

En aficionados, hasta 100 cc. triunfó el burgalés Rodrigo, sobre "Guzzi", seguido del palentino Raúl Vázquez, sobre "Derby"

Francisco Martínez, de Valencia, con "Rondine", primer clasificado en la prueba de 125 cc. seguido de Fidalgo, leonés, con "Montesa"

El Alcalde, Sr. Pérez de Guzmán, dió la salida a los profesionales y procedió, al final, al reparto de trofeos a los vencedores

Con muchísima animación de público se corrió el domingo el "II Circuito Motorista a Palencia", en el itinerario ya conocido: La meta establecida frente al Cine Avenida, para seguir por la Avenida de Valladolid, hasta la Plaza de Héroes del Alcázar, volver a lo largo de toda la Avenida de Valladolid, siguiendo por las Avenidas de Modesto Lafuente, José Antonio, y tomar de nuevo la de Valladolid, con un recorrido total del circuito de 2,600 kilómetros.

¿DONDE ESTAN LOS QUE TANTO PERTURBAN POR LA CALLE MAYOR?

Vaya en primer lugar una lamentación. Se corría en primer término una prueba para aficionados, con potencia inferior a los 100 centímetros cúbicos, y cuál no sería nuestra sorpresa cuando vimos que sólo dos palentinos se presentaban. Y en las demás pruebas... ninguno de Palencia. Y el público, ante esta ausencia, preguntaba muy atinadamente:

—Pero, ¿dónde están esa montonera de motociclistas que cada día nos perturban la vida por la calle Mayor, con ese ruido espantoso poniendo en peligro nuestras vidas ante las velocidades que llevan?

Y tenían razón: ¿Dónde estaban? Porque si en una prueba de motorismo, en las pruebas para aficionados, con un flamante Club motorista palentino, y a la "hora de la verdad", es decir, a la hora de dar un mayor interés localista a una prueba como la del domingo, brillan por su ausencia, entonces... sobre el Club.

Podrán aducir que no pueden competir con los profesionales, y en esa apreciación estamos de acuerdo. Pero en aquella "prueba de juguete" —que tal parecía la de aficionados celebrada en primer lugar, en la que se sacó una media "escalofriante" de poco más de cincuenta kilómetros a la hora—, no hubiera estado demás, que algunos palentinos estuviesen presentes a la hora de salir. La prueba hubiera tenido, indudablemente, un mayor interés localista, que al fin, casi es lo que da más "salsa" a la cosa.

Así, que... "menos ruido, y más hacer"...

LA PRIMERA PRUEBA

Y vamos con las pruebas corridas. La primera, para aficionados, con máquinas que no excedieron de los cien centímetros cúbicos, tuvo solo cuatro inscritos. Pobre inscripción, en verdad, que le quitó mucho de los atractivos que pudiera tener cuando hay más lucha.

Los que se presentaron, fueron, citados por el orden de sus dorsales, de mayor a menor:

Dorsal 1.—Gregorio Rodrigo, con Guzzi, de Burgos.

Dorsal 2.—Raul Vázquez, con Derby, de Palencia.

Dorsal 4.—Luis Lázaro, con Derby, de Burgos.

Dorsal 7.—Abilio Calderón, con Rieju, de Palencia.

A las 10'52 se dió la salida, una vez cerrado previamente el circuito. Pronto se puso en cabeza Gregorio Rodrigo, que consiguió bastante distancia sobre los restantes, debido, además, a que su más próximo rival, el palentino Vázquez, a la hora en que dieron la salida no le arrancó la máquina y perdió muchísimo tiempo, con lo que el otro le sacó, en la partida inicial, casi media vuelta del recorrido, distancia que no habría ya de aminorar.

La clasificación, después de las ocho vueltas a que se corría esta prueba, fué:

Primero.—Gregorio Rodrigo, con "Guzzi", que empleó en total 21 minutos 55 segundos con una media horaria de 57'901 kilómetros, seguido de Raúl Vázquez, con "Derby", en 23 minutos y un segundo, siguiéndoles los otros dos, aunque sin dar las vueltas citadas.

Gregorio Rodrigo, se adjudicó la "Copa Isso", y el palentino Vázquez, la «Copa Electrólisis del Cobre», además de la "Copa para el primer provincial".

PRUEBA PARA AFICIONADOS CON MAQUINAS DE 125 cc.

También fué extremadamente raquítica esta segunda prueba, por los mismos motivos que en la anterior. Sólo se inscribieron cuatro participantes, todos de fuera de Palencia. Eran estos:

Dorsal número 3.—Angel Fernández, con "Montesa", de León.

Dorsal número 5.—Rafael Jiménez, con "Rondine Sport", de Madrid.

Dorsal número 8.—Julián Hidalgo, con "Montesa", de León.

Dorsal número 10.—Francisco Martínez, con "Rondine Sport", de Valencia.

Triunfó en esta prueba, que resultó bastante competido, entre los dos primeros clasificados, el valenciano Francisco Martínez, sobre "Rondine Sport", que empleó en el recorrido de las 12 vueltas, 27 minutos con dos segundos, con una media horaria de la Excma. Diputación Provincial.

Segundo clasificado, Julián Fidalgo, de León, con "Montesa", que tardó en el recorrido 28 minutos 5 segundos, adjudicándose la "Copa Félix del Paso".

En tercero y cuarto lugar se clasificaron los otros dos participantes.

de 69.282 kilómetros, ganando la Co-

LA PRUEBA MAS IMPORTANTE LA GANO SOBRE "EMEUVE", CORSIN, DE MADRID

La prueba más importante, desde luego fué la tercera y última del Circuito. Se disputaban entre corredores profesionales o comerciales con máquinas hasta 125 cc.

Se inscribieron los siguientes:

Dorsal número 6.—José María Viña, con "Ossa", de Valladolid.

Dorsal número 11.—Mariano Checa, "Checa I", con "Montesa", de Madrid.

Dorsal número 12.—Mariano Checa, "Checa II", con "Montesa", de Madrid.

Dorsal número 16.—Eusebio Checa, con "Montesa", de Madrid.

Dorsal número 37.—Carlos del Val, con «Mondial», de Madrid.

Dorsal número 51.—Gabriel Corsín, con "Emeuve", de Madrid.

Deléitese con un buen libro

Pida as últimas novedades a

LIBRERIA

I. G. DIARIO - DIA

Finalizó la Vuelta automovilista a Andalucía

Cádiz, 5. — Ha finalizado esta tarde la Primera Vuelta Automovilista a Andalucía, organizada por el Real Automóvil Club de Cádiz.

Ha constituído un rotundo éxito, ya que han participado en la misma cincuenta y seis corredores. De éstos, por distintas circunstancias, se retiraron durante la vuelta, trece, y llegaron a Cádiz solo cuarenta y tres.

El primer coche que llegó a la meta, en Cádiz, fué el 301, de tercera categoría, conducido por Vicente del Moral, de Cádiz, a las 18-34-26.

A la llegada a Cádiz del Comité, se facilitó un avance de la clasificación de la etapa Granada-Córdoba, que es la siguiente: Primero de la categoría sport y gran turismo, el número 21, conducido por el señor Humet Creus, de Barcelona; primero de la primera categoría, el 104, conducido por Sangla Campos, de Barcelona; primero de la segunda categoría, el 202, conducido por el señor Villar Segismund, de Barcelona, y primero de la tercera categoría, el 302, conducido por el señor Sanz Fernández, de Málaga.

A las nueve de la noche, una vez llegados todos los coches a la meta, se realizó una prueba de velocidad, aceleración y frenaje, puntuable para el Gran Premio de Cádiz, que resultó vistosísima.—Alfil.

Dorsal número 54.—Lorenzo Millantres, con "Rondine", de Valencia.

Dorsal número 55.—Francisco Martínez, con "Super-Rondine", de Valencia.

Dorsal número 56.—Jesús Ferrero, con "Rondine", de Madrid.

Dorsal número 57.—Mariano San José, de Valladolid.

Dió la salida, en medio de gran expectación, el alcalde de la ciudad don Rodolfo Pérez de Guzmán.

La prueba tuvo una gran espectacularidad. La salida fué emocionantísima. Y pronto se tomaron las posiciones que habrían de ser definitivas.

Se entabló una gran lucha por el primer puesto entre el madrileño Corsín, que montaba «MV» y del Val, que iba sobre «Mondial». Siempre en primer lugar la "MV", aunque pisándole el terreno del Val. Pero se pudo apreciar que Corsín iba muy sereno, sin esforzarse, —daba la sensación de que podía aun correr más— y del Val, tratando de superarle, cosa que no consiguió, puesto que se clasificó vencedor absoluto el que tripulaba la "MV", que hizo el recorrido con algunos segundos de ventaja sobre su seguidor, y, además, dió la vuelta más rápida del circuito en este Segundo Circuito Motorista a Palencia.

La clasificación fué, la siguiente, facilitada por el Jurado:

Primero.—Gabriel Corsín, sobre "MV", vencedor absoluto de la prueba, con un tiempo invertido de 37 minutos 15 segundos, habiendo obtenido una media horaria de 83'928 kilómetros.

Segundo. — Varlos del Val, sobre «Mundial», en 37 minutos 20 segundos.

Tercero. — Eusebio Checa, con "Montesa", en 39 minutos 14 segundos y a falta de dos vueltas, que le sacaron de ventaja los anteriores.

Cuarto.—Mariano Checa "Checa II", sobre "Montesa", en 38 minutos y 38 segundos y con tres vueltas menos.

Quinto.—Mariano Checa (Checa I", sobre "Montesa", en el mismo tiempo que el anterior, y a falta de tres vueltas.

Sexto.—José María Viña, sobre "Ossa", en 37 minutos y 33 segundos, y a falta de seis vueltas.

Los demás se retiraron por caídas o averías en las máquinas.

LA VUELTA MAS RAPIDA

La vuelta más rápida al circuito, como antes se alude, la dió el corredor madrileño Corsín, sobre "MV", en la diez y nueve Vuelta del mismo, en la que empleó 1 minuto y 39 segundos, con una media horaria de más de 94 kilómetros.

En esta última prueba, en las rectas se corrió a la escalofriante velocidad superior a los 120 kilómetros a la hora.

EXHIBICION CON SIDECAR

Después de estas pruebas, se realizó una exhibición espectacular con sidecar, por los corredores valencianos Lorenzo Millantres y Francisco Martínez, quienes dieron cinco vueltas al circuito, y obtuvieron una media de 76.171 kilómetros.

Todos los corredores fueron muy aplaudidos y no se registraron incidentes, pues el público se comportó muy correctamente dejando expedita la vía.

REPARTO DE PREMIOS Y VINO DE HONOR

Terminadas las pruebas los Corredores y organizadores, se reunieron en el restaurante "Casa Pepe", donde se procedió a la entrega de trofeos, entrega que realizó el ilustrísimo señor Alcalde del Excelentísimo Ayuntamiento de la capital don Rodolfo Pérez de Guzmán, quien dirigió unas palabras a todos, dándoles la enhorabuena por el éxito que había obtenido.

Y a seguido se obsequió por el Club Motorista Palentino con un vino español a todos los asistentes, servido con gran espero por el Restaurante "Casa Pepe".

La cronometración de los tiempos que cada participante empleó fué la exacta, ya que como garantía, se utilizaron para ello los magnómetros relojes "EXACTUS".

Perico D. PORTES

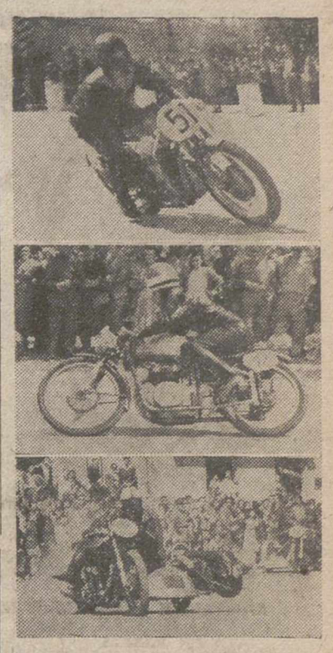

1.—Corsín, toma magistralmente una curva del circuito. 2.—Del Val, que se conquistó las simpatías del público, sigue de cerca al vencedor. 3.—Un espectacular momento de la prueba de «side-cars», recogiendo la acrobacia del paguete al tomar una curva

(Fotos PAYA)

El Valencia ganó el "Trofeo Concepción Arenal"

Venció al Atlético de Madrid por 5-4

El Ferrol del Caudillo, 5.—El Valencia ganó al Atlético de Madrid por cinco tantos a cuatro en partido celebrado en el Estadio Municipal, en puta de la Copa de Oro II Trofeo Concepción Arenal. El partido fué Pro Beneficencia Local.

Alineaciones: Atlético de Madrid: Méndez; Martín, Mújica, Cobo; Hernández, Galvis; Miguel, Agustín, Antonio, Lorenzo y Escudero.

Valencia: García Sánchez; Quincoces; Monzó, Sócrates; Pasieguito, Puchades; Mañó, Fuertes, Wilkes, Buque y Seguí.

A los 17 minutos, marcó Wilkes el primer gol del Valencia, y cuatro minutos más tarde, el mismo jugador consigue el segundo. A los 30 minutos se retira Antonio, lesionado y es sustituído por Villar. Dios minutos después, Miguel marca el primer gol para el Atlético.

En la segunda mitad, a los diez minutos, Miguel, del Atlético, logra el segundo para su «once», y nueve minutos después, Escudero consigue el tercero. A los 40 minutos, en un barullo que se produce en la portería del Atlético, entra el balón y es el tercer gol del Valencia. No se sabe quien marcó el tanto, y aunque los jugadores madrileños protestan, el árbitro da por valido el gol.

Termina con este resultado el encuentro con empate a tres tantos, y se prorroga por dos tiempos más, de quince minutos cada uno. En la primera prórroga, Miguel, a los ocho minutos obtiene el cuarto para el Atlético, y en la segunda, a los diez minutos, Mañó vuelve a lograr el empate, pero, a los trece, el mismo jugador consigue el quinto para el Valencia.

Destacaron por el Valencia, Wilkes, Seguí, Fuertes y Quincoces, y por el madrileño, Miguel, Escudero y Martín.

Arbitró bien, el señor Blanco Pérez, de León.

Pasieguito subió al palco presidencial y recibió el trofeo de manos del ministro de Marina, almirante Moreno, a quien acompañaban el jefe de la Casa Militar de S. E. el Jefe del Estado, teniente general Franco Salgado y otras personalidades.

La Vuelta Ciclista a Cataluña

Bover, vencedor de la etapa Barcelona-Manresa y Serra del Circuito de Montjuich

Barcelona. — A las 12.05 horas, se salida oficial a los participantes en la Vuelta Ciclista a Cataluña.

La primera vuelta se corrió ya a un fuerte tren, prueba de ello son los 5-37 empleados por el aragonés Mariano Corrales, con el galo Papazian y el madrileño Fuertes, que ocuparon las primeras posiciones.

En la tercera vuelta, Marigil, con 6 pasa en primera posición seguido del vasco Onaederra, Segú y Alarcón. En la siguiente es Hernan el primero, seguido de Vidal, Vidaurreta y Chacón. En la quinta, Manuel Vidaurreta, Serra y Chacón, consiguen una ventaja de unos 250 metros. En la sexta vuelta, el pelotón se agrupa. Baderelli, Hortensio Vidaurreta y Antonio Barrutia encabezan el pelotón en el transcurso de la séptima vuelta. En el descenso del estadio se lanza Serra, el cual consigue pasar ante la tribuna con alguna ventaja. Serra continúa ya en cabeza del pelotón, pues, a Alomar, que lo seguía de cerca, logró ganarle suficiente ventaja.

La clasificación ha sido la siguiente:

José Serra, 1 hora, 10 minutos, 54 segundos; 2. Jesús Segú; 3. Salvador Botella; 4. Miguel Poblet, 5. Miguel Bover; 6. Miguel Chacón; 7. Bertrán.

En el Gran Premio de la Montaña, la clasificación ha quedado establecida así:

1. José Serra, 5 puntos; 2. Segú, 3 puntos; 3. Poblet; 4. Antonio Barrutia.—Alfil.

LA SEGUNDA ETAPA

Manresa, 5.—Después de dos demoras, se ha dado la salida desde Barcelona a los corredores que toman parte en la Vuelta Ciclista a Cataluña. Son las cinco menos cuarto de la tarde. Corren neutralizados hasta Collblanch, en donde se da la salida oficial a las cinco de la tarde.

No hay ninguna novedad hasta que los corredores aprietan muy fuerte hasta llegar a San Vicente. En esta población se escapan cinco hombres; que son Companys, Barrutia, Bover, Ferraz y Utset. Sigue la escapada de estos hasta San Andrés de la Barca y pasan por Martorell, Esparraguera, Monistrol y Montserrat, donde llevan ya un minuto y segundos de ventaja sobre el resto del pelotón. A unos 10 kilómetros de la meta, Ruiz y siete corredores más intentan dar alcance a los cinco fugitivos, pero después de más de un kilómetro de correr a gran velacidad no logran su intento y son alcanzados por el resto del pelotón. A cinco kilómetros de Manresa, Poblet y Sant intentan también alcanzar a los fugitivos, sin éxito.

En las mismas puertas de Manresa, Bahamontes tiene un desfallecimiento y se ve en apuros para llegar a la meta.

Miguel Bover, al sprint, logra entrar vencedor de esta segunda etapa. Sigue después el pelotón. Bover, tras esta victoria, se coloca en primer lugar de la clasificación general con ligera ventaja sobre Serra.

La entrada en Manresa después de la etapa Barcelona-Manresa, de 62 kilómetros, se hizo por el siguiente orden:

1.—Bover, 1 hora, 40 m., 26 s.

2.—Ex-aequo, Company y Barrutia.

4.—Ferraz, 1-40-30.

5.—Schi, 1-41-7.

Y a continuación, Bares, Botella, San Emeterio y el resto del pelotón —Alfil.

El Saldaña, campeón del Torneo de la Zona Norte

Resultados:

Saldaña-Guardo	5-1
Alar-Barruelo	2-1
Aguilar-Cervera	2-0
Vallejo-Herrera	4-0
Velilla-Villada	3-1

CLASIFICACION FINAL

	J.	G.	E.	P.	F.	C.	Pn.	
Saldaña	18	12	3	3	57	25	27	+9
Cervera	18	11	1	6	38	27	23	+5
Alar	18	10	2	6	32	24	22	+4
Villada	18	9	3	6	33	29	21	+3
Guardo	18	10	0	8	44	34	20	+2
Aguilar	18	8	4	6	26	22	20	+2
Barruelo	18	2	10	6	23	30	14	—4
Herrera	18	6	0	12	28	40	12	—6
Velilla	18	3	4	11	22	38	10	—6
Vallejo	18	2	5	11	20	36	9	—9

II CIRCUITO MOTOCICLISTA DE PALENCIA

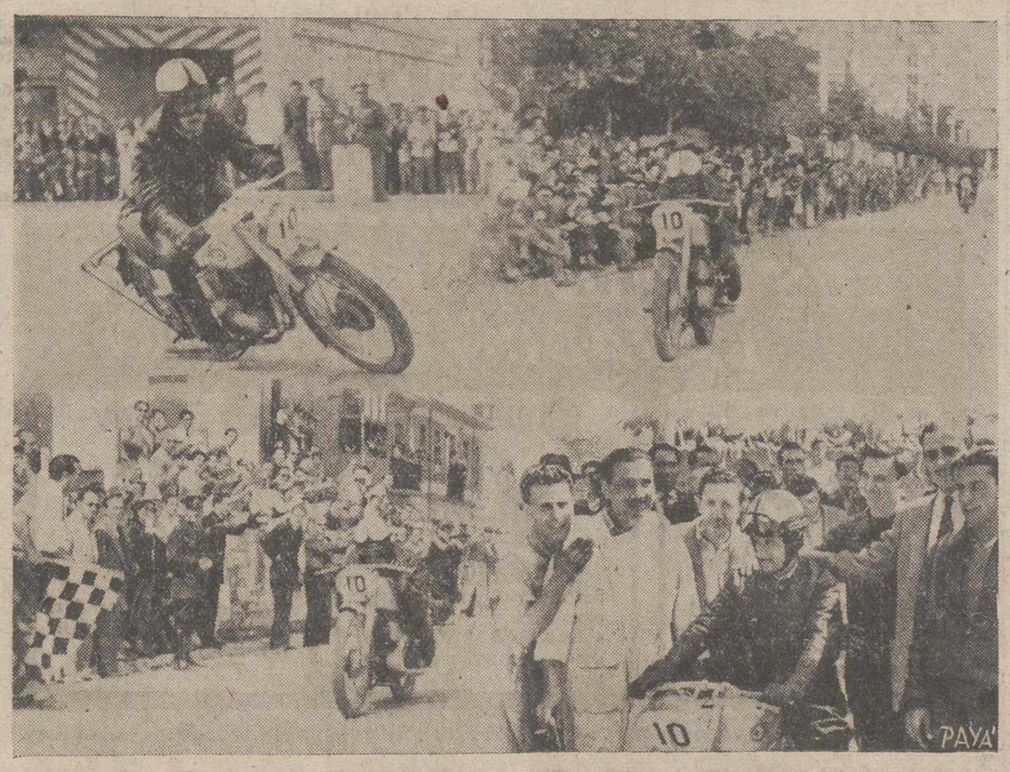

RONDINE SPORT 125 cc.

consigue un gran triunfo en la categoría Comercial

DOS MAQUINAS PRESENTADAS, DOS EXITOS

1.º FRANCISCO MARTINEZ con RONDINE SPORT

3.º RAFAEL JIMENEZ con RONDINE SPORT

MARTINEZ logró un promedio de 74 kilómetros hora, logrando la vuelta más rápida al circuito en 2'11" con motocicleta completamente COMERCIAL

VENTA CONTADO Y PLAZOS

Representante en Palencia y provincia:

ALBERTO CALDERON Mayor Pral., 27

El Licor preferido

"CACAO VARELA"

Fangio, con "Mercedes", vencedor del Gran Premio de Italia

La carrera despertó mucha expectacion

Monza (Italia), 5. — Ningún Gran Premio Automovilista de Italia, ha despertado tanto interés como el que se ha corrido el mediodía de hoy, en el Autódromo de Monza. Había que añadir inmediatamente que ha constituido un éxito, y que ha sido favorecido por un tiempo espléndido.

Había atracción en los «Mercedes».

Y por cierto, un «Mercedes», conducido por el famoso corredor argentino, Juan Manuel Fangio, es el que triunfó.

Han tomado la salida los mejores corredores europeos y americanos del momento actual, entre los que se destacan los argentinos González, Fangio, Mierez y Bucci, los británicos Hauthron y Stirling Moss, los franceses Taitignant, Behra, Manzon y Rosier, y los italianos Ascari, Villoresi, Matcnovani y Maglioli.

En un ambiente excepcional, a las 10,30 de esta mañana comenzó la reunión por una prueba para coches de serie, la Copa Inter Europea, que agrupó a 36 participantes repartidos en tres categorías, y en la cual la mejor performance fué realizada por el italiano Zagato, sobre un «Fiat», de la categoría de 1.500 a 2.000 c.c., en las dos horas de carrera cubrió un total de 311,700 kilómetros.

La carrera del Gran Premio de Italia se corrió sobre 80 vueltas del circuito, lo que representa un recorrido de 504 kilómetros.

La clasificación de la carrera se ha establecido de la siguiente forma:

1: Juan Manuel Fangio (Argentina), sobre «Mercedes», en 2 horas, 47 minutos, 49 segundos, 9-10.

Representa una velocidad media de 180 kilómetros por hora.

2: Mike Hauthorn (Gran Bretaña), con «Ferrari», 2-48-22-5/10.

3: Humberto Maglioli (Italia), con «Ferrari», 2-49-47-4/10, a dos vueltas.

4: Hermann (Alemania), con Mercedes, 2-49-13-1/10, a cuatro vueltas.

5: Maurice Tritingnant (Francia), con «Ferrari», 2-48-27-8/10, a cinco vueltas.

6: Wacker (Estados Unidos), con «Gordini», a cinco vueltas.

7: Colins (Gran Bretaña), con «Vanvall», a cinco vueltas.

8: Louis Rosier (Francia), con «Maseratti», a seis vueltas.

9: Montovani (Italia), con «Maseratti», a seis vueltas.

10: Stirling Moss (Gran Bretaña), con «Maseratti», a nueve vueltas.

11: Daponte (Argentina), con «Maseratti», a doce vueltas.—Alfil.

EL DOMINGO TAURINO

Graves cogidas de "Parrita" en Madrid y de "Valencia" en Huelva

Alternativa y triunfo de "Cascales" en Murcia

CORRIDAS

ALTERNATIVA Y TRIUNFO DE CASCALES

Murcia, 5. — Toros de Garci Grande, para Antonio Bienvenida, Julio Aparicio y Manuel Cascales, que toma la alternativa.

Cascales en el toro de su alternativa, que recibe de Bienvenida, realiza una buena faena de muleta al son de la música, entre olés y ovaciones. Mata de una estocada. (Ovación, dos orejas, vuelta y salida). En su segundo repite la faena, metido entre los cuernos, al son de la música. Termina de una estocada superior. (Gran ovación, dos orejas, rabo, pata y dos vueltas al anillo a hombros, saliendo así de la plaza).

Bienvenida realiza una faena breve en su primero, con buenos pases entre música y olés. Mata de estocada superior. Ovación y salida. En su segundo, clavó dos buenos pares de banderillas. Faena valiente a fuerza de porfiar para un pinchazo y estocada. Grandes aplausos.

Aparicio, hace una faena a su primero entre los pitones con pases de todas las marcas y adornos. Mata de

JULIO APARICIO

un pinchazo, media y descabello. Ovación, vuelta y salida. En el que cierra plaza hace una faena muy valiente y termina de un pinchazo y estocada. (Ovación, una oreja, dos vueltas y salida).—Cifra.

MARTORELL Y JOSELILLO DE COLOMBIA CORTAN OREJAS EN PALMA

Palma de Mallorca, 5. — Un novillo de don José María Lancha para la rejoneadora peruana Ana María Cuchet, que no tuvo suerte. El novillero Carnicerito de Palma despachó al novillo de un pinchazo y estocada. Palmas.

Seis de Ramos Hermanos, muy buenos.

Martorell en su primero, gran faena y estocada. Ovación, una oreja y vuelta. En su segundo, gran faena con la izquierda. Una estocada. Ovación, dos orejas, rabo y vuelta.

Joselillo de Colombia, cortó una oreja y vuelta en su primero, y las dos orejas, y el rabo en su segundo. —Cifra.

DOS OREJAS A ORTAS EN VISTA ALEGRE

Madrid, 5. — En la plaza de Vista Alegre se han lidiado toros de don Julio Morales Hermanos, bien presentados y con poder.

Pepe Bienvenida estuvo valiente en su primero, siendo ovacionado. En su segundo estuvo voluntarioso.

Cayetano Ordóñez hizo una faena muy adornada en su primero. Mató de una atravesada y descabello al

C. Ordóñez

quinto golpe. (Ovación). En su segundo, que brindó al ganadero, estuvo muy valiente para media estocada. (Ovación, vuelta y salida).

Miguel Ortas, muy bien en su primero, del que cortó las dos orejas y dió dos vueltas al ruedo. Realizó una faena breve y adornada para media estocada. (Ovación y vuelta).—Cifra.

CORRIDA DE LA CRUZ ROJA EN CADIZ

Cádiz, 5. — Corrida de toros patrocinada por la Cruz Roja. Reses de Marceliano Rodríguez, procedente del Conde de la Corte, buenos.

Rafael Ortega hizo una gran faena a su primero entre ovaciones y música, matando de estocada. (Ovación, dos orejas, rabo y vuelta). Al tercero le hace una faena temeraria que el

Rafael Ortega

público jalea. Mata de dos pinchazos y una entera. (Ovación y salida). En el quinto hace una faena valiente y mata de una estocada. (Ovación, petición de oreja, vuelta y salida).

César Girón en su primero clava tres pares de banderillas que se ovacionan. Hace una faena con pases de todas las marcas, derrochando valor. Termina de un pinchazo, media y descabello. (Ovación y vuelta). En su segundo se luce con la capa y vuelve a clavar tres pares muy buenos. Gran faena que termina de una estocada. (Ovación, dos orejas, rabo, vuelta y salida). En el último, faena valiente y adornada que termina de media estocada. (Ovación).—Cifra.

CORPAS Y PACO MENDES, OREJEADOS EN MEDINA

Medina del Campo, 5. — Corrida de Feria. Reses de Ramón Fernández Zumel, de Valladolid.

Juan Silveti escuchó palmas en su primero. En su segundo estuvo muy valiente y fué ovacionado.

Corpas hizo una faena adornada en su primero y mató de una estocada recibiendo. (Ovación, petición de oreja y salida). En su segundo,

CARLOS CORPAS

faena superior que remata de una gran estocada. (Gran ovación, dos orejas, vuelta y salida).

Paco Mendes, valiente y artista en su primero. Ovación, una oreja, vuelta y salida. En su segundo escuchó palmas.

Carlos Corpas es sacado a hombros de la plaza.—Cifra.

NOVILLADAS

GRAVE COGIDA DE PARRITA EN MADRID

Madrid, 5. — En la Monumental se han lidiado novillos de los señores de Villagodio Hermanos, que no ofrecieron dificultades en general.

Miguel Angel estuvo muy torero y artista en su primero. Mató de una estocada hasta el puño. (Ovación, una oreja, vuelta y salida). En su segundo hizo una faena magnífica de muleta entre ovaciones. Mata de pinchazo y una entera. (Ovación, una oreja, dos vueltas al ruedo y saludos. En el último de la tarde estuvo muy valiente y mató de dos pinchazos. (Ovación).

Antonio Vázquez hizo una faena muy adornada y valiente en su primero, entre ovaciones. Mató de una entera. (Gran ovación y dos vueltas al ruedo). En su segundo hizo una gran faena de muleta con pases de todas las marcas entre ovaciones. Mató de una entera. (Enorme ovación, dos orejas y dos vueltas al ruedo). Antonio Vázquez y Miguel Angel dan la vuelta al ruedo acompañados por un peón de la cuadrilla de Parrita, saludando también al mayoral.

Parrita hizo una faena muy valiente en su primero. Fué enganchado al dar un pase, pero permaneció en el ruedo hasta despachar a su enemigo de una entera, pasando a la enfermería. Dos orejas, que le son llevadas por el alguacilillo.

Antonio Vázquez y Miguel Angel fueron paseados a hombros por la plaza y sacados así por la puerta grande.

Parte facultativo. — Parrita sufre una herida en la cara externa, tercio superior, del muslo izquierdo, con una trayectoria hacia arriba, atrás y adentro que, pasando por debajo del músculo cuadrices del arco crural, llega a la fosa ilíaca externa, donde produce destrozos en los músculos oblicuo menor y transverso. Pronóstico grave.—Doctor Giménez Guinea. El herido pasó al Sanatorio de Toreros.—Cifra.

COGIDA GRAVE DE «VALENCIA» EN HUELVA

Huelva, 5. — Novillos de Carlos Núñez, para Manolo Espinosa, Victoriano Roger «Valencia» y «Chamaco». Por cogida de «Valencia» en su primer novillo, la corrida resultó un mano a mano entre Espinosa y Chamaco.

Espinosa en su primero, faena valiente para estocada. (Ovación, dos orejas y vuelta).

Valencia en su primero es cogido al dar un derechazo y pasa a la enfermería.

Espinosa trastea y mata de estocada. (Muchas palmas). En el cuarto, faena breve para dos pinchazos y estocada. (Palmas).

Chamaco, en su primero, pases estatuarios y otras marcas, entre olés y música. Gran estocada. (Ovación, dos orejas, rabo y vuelta). En el quinto, faena colosal con estocada y cuatro descabellos. (Ovación y vuelta). En el último, faena igualmente vistosa. Pinchazo y estocada. (Ovación, dos orejas, rabo y vuelta).

Espinosa sale a hombros, negándose a ello Chamaco.

Valencia sufre herida contusa en la región parpebral superior del ojo derecho, interesando piel, tejido celular subcutáneo, fracturado en toda su extensión el cartílago tarso sin lesiones añadidas del globo ocular. Pronóstico grave.

El diestro herido ha sido trasladado a una clínica de Sevilla.—Cifra.

NOVILLADA EN BARCELONA

Barcelona, 5. — Novillos de la Viuda de Arriba, de El Escorial.

Espartero fué ovacionado con vuelta al ruedo en su primero. En su segundo hubo petición de oreja y dió la vuelta.

Pinturas escuchó aplausos en su primero. Estuvo valiente y lo mató de dos pinchazos, media y una entera. Pasó a la enfermería a curarse de dos heridas incisas de carácter leve en las regiones escapular y auricular. Escuchó palmas.

Chano Rodríguez fué ovacionado y dió la vuelta al ruedo en su primero. En su segundo escuchó aplausos.—Cifra.

FARACO Y MARISCAL CORTAN OREJAS

San Sebastián, 5. — Seis novillos de don Arturo Sánchez Cobaleda, de Salamanca.

Juanito Bienvenida colocó tres pares de banderillas, siendo ovacionado en su primero. Faena valiente para media y descabello. (Ovación y salida). En su segundo, coloca tres magníficos pares que se ovacionaron. Con la muleta hace una faena muy valiente. Es enganchado al dar un pase y derribado al suelo. Continúa muy valiente y mata de dos pinchazos y estocada. (Ovación y vuelta al ruedo).

Faraco fué ovacionado en su primero y cortó una oreja con vuelta al ruedo. En su segundo fué ovacionado y dió la vuelta.

Rafael Mariscal cortó una oreja con vuelta al ruedo. En su segundo escuchó muchos aplausos.—Cifra.

EN BARCO DE AVILA

Barco de Avila, 5. — Novillos de Julio Gallego, de Salamanca, regulares.

Luis Montero, estuvo pesado al matar.

Chicuelo Semercero escuchó un aviso en su primero. En su segundo, valiente pero desafortunado.—Cifra.

EN ZARAGOZA

Zaragoza, 5. — Novillos de Lampre Martín, de Zaragoza, malos.

Joselito Lahuerta fué ovacionado con petición de oreja y vuelta en su primero. En su segundo escuchó palmas y pitos.

Chiquito de Aragón, fué ovacionado en sus dos novillos.

Antonio Palacios, fué ovacionado con petición de oreja y vuelta en su primero. Pasó a la enfermería, teniendo que despachar su segundo novillo Lahuerta.

Palacio sufre herida en la pierna derecha de pronóstico reservado. — Cifra.

MONTENEGRO Y SEGURA SALEN EN HOMBROS

Melilla, 5. — Novillada de Feria. Ganado de Escobar, manejables.

Montenegro fué ovacionado y dió la vuelta al ruedo en su primero. En su segundo cortó una oreja y dió la vuelta al ruedo.

Manuel Segura estuvo muy bien en sus dos novillos. En su primero cortó una oreja y las dos y el rabo de su segundo, dando dos vueltas al ruedo.

Juan Antonio Ruiz Calero, dió la vuelta en su primero y escuchó aplausos en su segundo.

Montenegro y Segura salieron a hombros.—Cifra.

EN SEGOVIA

Segovia, 5. — Novillos de Félix Gamo, de Pinilla del Valle (Madrid).

Carlos Ramírez dió la vuelta al ruedo en su primero. En su segundo cortó dos orejas y dió la vuelta.

Francisco Merina escuchó pitos en su primero. En su segundo oyó palmas.—Cifra.

EN ALICANTE

Alicante, 5. — Seis novillos de Juan Manuel Garzón, antes Terrones, de Salamanca.

Paquito Esplá escuchó aplausos en sus dos novillos.

Vicente Blau «Tino» fué ovacionado y cortó dos orejas y rabo en cada uno de sus dos enemigos. Salió al ñnal a hombros.

Pacorro fué ovacionado y dió la vuelta al ruedo en su primero. En su segundo, ovación.—Cifra.

EN PUERTO DE SANTA MARIA

Puerto de Santa María, 5. — Novillos de José de la Cova, para Miguel del Pino, Pepín Jiménez y Juan Antonio Romero.

Miguel del Pino cumplió en su primero. En su segundo fué ovaciondao y dió la vuelta al ruedo.

Pepín Jiménez fué ovacionado y dió la vuelta en su primero. En su segundo cortó una oreja.

Juan Antonio Romero fué cogido al dar un pase. Remató al novillo Miguel del Pino.

El segundo de Romero lo toreó Pepín Jiménez.

Juan Antonio Romero sufre herida en la región tenar de la mano izquierda, con desgarro de músculos de cuatro centímetros de longitud. — Cifra.

CHACARTE, TURIA Y DE LOS REYES EN SEVILLA

Sevilla, 5. — Novillos de Villamarta, que cumplieron.

Chacarte escuchó aplausos en sus dos novillos.

El Turia

El Turia fué ovacionado en los dos suyos.

Ruperto de los Reyes escuchó aplausos en su primero. En su segundo estuvo voluntarioso.—Cifra.

EN PRIEGO

Priego de Córdoba, 5. — Novillos de Herederos de Olivares que dieron buen juego.

José Quesada cortó las dos orejas de cada uno de sus dos novillos y salió a hombros.

Manuel de los Reyes cumplió en su primero y escuchó dos avisos en su segundo.

Rafael Gago fué ovacionado con petición de oreja y vuelta en su primero. En su segundo dió la vuelta al ruedo.—Cifra.

EN ALCAZAR DE SAN JUAN

Alcázar de San Juan, 5. — Novillos de Domecq, buenos.

Antonio de la Casa oyó aplausos en su primero. En su segundo cortó una oreja y dió la vuelta.

Juan Manuel Marín fué ovacionado en sus dos novillos.—Cifra.

EN CIUDAD REAL SALEN EN HOMBROS

Ciudad Real, 5. — Novillos de Eugenio Ortega, buenos.

Valentín Sepúlveda fué ovacionado, con petición de oreja y vuelta al ruedo en sus dos novillos.

Antonio A. Jiménez fué también ovacionado, con petición y vuelta en sus dos novillos.

Rafael Arco banderilleó con éxito a sus dos enemigos y estuvo voluntarioso con la muleta. Con el estoque, pesado.

Los tres matadores salieron a hombros.—Cifra.

Vendiendo tarjetas postales algunas personas se han hecho ricas

No hace mucho tiempo, un representante de fábricas de tarjetas postales establecidas en Barcelona, que surten a las papelerías, estancos y puestos de periódicos de Madrid, hizo interesantísimas revelaciones sobre este negocio de venta de cartulinas con vistas de ciudades y monumentos, tiernas y relamidas escenas amorosas, motivos humorísticos no siempre demasiado limpios, toreros y tipos regionales con bordados en seda y lentejuelas y cursis composiciones de niños, flores y pajaritos.

Indicó que las que alcanzan mayor venta son las de vistas de Sevilla, Toledo, Granada, Madrid y El Escorial, por el orden indicado. Son las que prefieren los turistas, para dar fe a sus familias y amigos de su paso por España. También compran muchas postales sobre toros y toreros, pero no así fotografías de "astros" del cine. Se venden mucho las de Marilyn Monroe, por su tumultuosa belleza, pero sus compradores son, generalmente "nacionales" y sobre todo jovencitos.

En verano, cuando el turismo está en su apogeo, se venden 250.000 ejemplares cada día. En cambio, en invierno, el promedio diario es de 5.000. En fábrica, cada tarjeta viene a salir por sesenta céntimos y se venden al comercio a noventa. En el precio al público no hay módulo regulador. Lo mismo se venden a 1'50 que a 2'50. Algunos comerciantes y dueños de kioscos suelen abusar. En ciertos lugares turísticos en que algunos señores han monopolizado la venta de las postales y en los que se venía a expender cinco mil diarias, con un beneficio de cincuenta céntimos en cada una, las ganancias eran fantásticas y en poco tiempo se han hecho ricas estas personas.

LOS 3 MOVIMIENTOS DEL LAVADO "SAQUITO"

1 REMOJE

Disuelva en agua «ESCAMAS SAQUITO» y ponga en remojo la ropa durante la noche.

2 EXPRIMA

Restregar ligeramente y exprimir. «ESCAMAS SAQUITO» dejan su ropa limpia, limpia.

3 TIENDA

Y ahora aclarar y tender. ¡Vd. descansa y «SAQUITO» lava!

AUTO-LOCOMOCION

Le ofrece:

El Automóvil RENAULT, 4 C V.

Las Motocicletas LUBE N. S. U. Nuevos modelos de 99 y 150 cc.

Bicicletas ORBEA, todos tipos.

Neumáticos MICHELIN de camión y coche.

Accesorios - Repuestos - Equipos de motorismo, etc.

Mayor, 14 - 20 -- Teléfono 2061 - PALENCIA

LLEGA EL FUTBOL

Los equipos se preparan ante la competición de Liga

El domingo se celebraron numerosos partidos amistosos

EL ATLETICO DE BILBAO GANO EN SANTANDER

Santander, 5.—En partido amistoso de fútbol entre el Real Santander y el Atlético de Bilbao, venció este último por 4-3.—Alfil.

EL OSASUNA VENCIO AL ALAVES

Pamplona, 5.—Esta tarde se ha celebrado en el campo de San Juan un partido amistoso de fútbol entre el Osasuna y el Deportivo Alavés, recientemente incorporado a la Primera División. Venció fácilmente el Osasuna por 4-2, ofreciendo el Alavés muy pobre impresión. La primera mitad terminó con el resultado de 3-0 a favor del Osasuna, marcando el Deportivo sus dos goles en la segunda parte con uno más de los locales. Ambos conjuntos introdujeron modificaciones en sus filas en el descanso, dándose el caso curioso de que el portero del Osasuna se alineara luego de extremo derecho.—Alfil.

BUEN PARTIDO ENTRE EL MALAGA Y EL SEVILLA

Málaga, 5.—Con un llenazo en La Rosaleda, se ha celebrado un partido amistoso de fútbol entre el Málaga y el Sevilla. Venció el conjunto local por 2-0. El encuentro resultó muy interesante. El primer tiempo terminó con empate a cero. El juego ha sido muy movido y ha dominado constantemente el Málaga. En la segunda parte, el Málaga ha sido más efectivo al llegar a la línea de gol, marcando a los quince minutos y a los treinta y tres, Payá, los dos goles del triunfo malaguista. El Sevilla ha hecho una gran labor y han destacado en primer término Campanal y después Ramoni y Liz. En el Málaga magnífico Méndez con Romero, Pahuet, Martínez y Payá. No ha convencido el debutante Uribarren, del San Fernando, que jugó solamente en la segunda parte.—Alfil.

EL MADRID SE PRESENTA EN CHAMARTIN CON 9 GOLES

Madrid, 5.—Real Madrid, 9; Hércules de Alicante, 1.

Primer partido amistoso de la temporada en el Estadio de Chamartín. Hubo buena entrada, llenándose las localidades situadas a la sombra.

La diferencia en el tanteo refleja exactamente lo ocurrido sobre el terreno de juego: no existió el Hércules como tal equipo, ni sobresalió en él ninguna individualidad.

El Real Madrid, por el contrario, realizó un juego bonito e incisivo.

El primer tiempo terminó con el elevado tanteo de 6-0. Marcaron el primer gol, Estenaga, en su puerta; Atienza II consiguió el segundo gol; Durán, el tercero; Gento, el cuarto; Mateos, el quinto, y Rial, el sexto. En el segundo tiempo, Gento en dos ocasiones y Di Stéfano elevaron a nueve la goleada, mientras que Xirau salvaba el honor del Hércules.

Bajo la dirección del colegiado castellano Heraclio de la Fuente, los equipos formaron así:

Hércules: Gas, Estenaga, Navarro, Santos; Almagro, Bello; Mascaró, Rodríguez, Domínguez, Xirau y Mecarle.

Real Madrid: Alonso (Juanito González); Navarro (Marquitos), Oliva, Lesmes; Muñoz Atienza II (Zárraga); Durán (Atienza I), Rial, Di Stéfano, Mateos (Marsal) y Gento.—Alfil.

EL CELTA GANO EN ZAMORA

Zamora, 5.—En partido amistoso de fútbol, se han enfrentado esta tarde el Atlético de Zamora y el Celta de Vigo. Venció el bando gallego por 3 tantos a 1.—Alfil.

EL OVIEDO VENCIO AL CORUÑA

Oviedo, 5.—Hoy se ha celebrado un partido amistoso entre el Club Deportivo de La Coruña y el Real Oviedo. El primer tiempo fué del once local y en el segundo dominaron los forasteros. Terminó el encuentro con el resultado de dos a uno a favor del Oviedo. Marcaron por los vencedores Ferrer y Falín.

Gustaron los elementos nuevos del club ovetense Turó, Castro, Garriega y Ferrer, destacando sobre todo el defensa Toni. Por el Deportivo brillaron Pahíño, Arsenio y los guardametas Otero y Lestón.—Alfil.

EMPATE ENTRE EL SALAMANCA Y EL VALLADOLID

Salamanca, 5.—El Salamanca y el Valladolid han empatado a tres tantos en partido de homenaje al defensa central del Salamanca, Mieza. El alcalde y directivo del Unión, le hicieron entrega de varios obsequios. —Alfil.

El Español derrotó a un equipo alemán

Barcelona, 5.—El Real Club Deportivo Español de Barcelona, ha inaugurado la temporada futbolística en su terreno de juego con un encuentro amistoso contra el campeón alemán Hannoverscher Sport Vrein, que ha finalizado con la victoria del Español por 4 goles contra 2.

En el primer tiempo sólo se marcó un gol, de los españolistas, por mediación de Marcet, terminando con 1-0 a favor de los locales.

En la segunda parte, a los 20 minutos, Bolinche despeja una pelota con la mano. Tirado el penalty por Wewetser, lo convierte en el gol del empate; a los 23 minutos. Wewetzer, remata a la red el segundo gol alemán. A los 25 minutos, Prieto marca el gol del empate. A los 29 minutos vuelve a marcar el Español por mediación de Mauri. El último gol lo marca Prieto a los 42 minutos.

Alineaciones:

Español: Domingo; Tejedor, Parra, Catá; Bolinches, Faura; Cruellas, Marcet, Mauri, Piquín y Arcas.

Hannoverscher S. V.: Kramer; Gerushka, Bothe, Elzner; Gorochks, Hundestmark; Wewetzer, Paetz, Tkotz, Zielinski y Ogorek.—Alfil.

LA CULTURAL VENCE AL BURGOS

Burgos, 5.—En el campo de Zatorre se ha jugado esta tarde un partido amistoso de fútbol entre el Burgos y la Cultural Leonesa. Venció el equipo forastero por 1-0.—Alfil.

EL JAEN SE ENTRENO CON EL LINARES

Jaén, 5.—El Jaén ha vencido en partido amistoso por 6 tantos a 1 al Linares.—Alfil.

GERONA, 2; BARCELONA, 6

Gerona, 5.—El Barcelona ha ganado al Gerona por 6 tantos a 2 en partido amistoso celebrado hoy.—Alfil.

ARANJUEZ, 1; ATLETICO DE MADRID, 4

Aranjuez, 5.—En el partido final de fútbol de la Copa Ramón Triana, el Atlético de Madrid venció al Aranjuez por 4 tantos a 1.—Alfil.

GIJON, 9; CIMADEVILLA, 1

Gijón, 5.—El R. Gijón ha vencido esta tarde por 9 a 1 en encuentro amistoso de fútbol al club Cimadevilla, de esta localidad, reforzado con jugadores de Segunda División.

El primer tiempo finalizó con el resultado de 7 a 1.—Alfil.

ORENSE, 3; TURISTA, 1

Orense, 5.—En partido amistoso, el Orense ha vencido al Turista de Vigo por 3 a 1.—Alfil.

Asociación de la Prensa Palentina

Servicio médico-quirúrgico

Cirugía: D. Dacio Crespo H. de Medina, Teniente Velasco, 1. Teléfono, 1456.

Medicina interna: D. Rafael M. Almeida. Mayor, 244. Teléfono, 1563.

Tocología: D. César Fernández Ruiz. Mayor, 33. Teléfono, 1533.

Corazón y pulmón: D. Valeriano Bozal Urzay, Ramírez, 4. Teléfono, 1642.

Garganta, nariz y oídos: D. José Escapa Leal, Mayor, 236. Teléfono, 1416.

Niños: D. Serapio Pajares, Calvo Sotelo, 3. Teléfono, 1650.

Geriatría (Ancianos): D. Manuel Melendro, Estrada, 27, 2.º, izq.

Enfermedades nerviosas y mentales: D. Alfredo Prieto Vidal, Burgos, 17. Teléfono, 1928.

Piel: D. Cándido Rodríguez Pascual, V. Calderón, 7. Teléfono, 2106.

Análisis clínicos: D. Pedro Martínez, Avenida José Antonio, 47. Teléfono, 1436.

Radiólogo: D. Felipe Martín R. Escobar, Plaza de León, 2. Teléfono, 1352.

Oculista: D. Guillermo González Alvarez, Mayor, 130.

Odontólogo: D. Jesús Durántez Padierna, Martínez de Azcoitia, 1. Teléfono, 1643.

Practicante: D. Gaspar Delgado, General Mola, 61. Teléfono, 2239.

Practicante: D. Honorio Cuesta, Modesto Lafuente, 21. Teléfono, 2416.

Servicio clínica para intervenciones quirúrgicas: Clínica San Bernabé. Hospital, 1. Teléfono, 2100.

Decano honorario: D. Tomás Rodríguez Alonso, Martínez de Azcoitia, 3.

Banco de Santander

FUNDADO EN 1857

Capital escriturado, totalmente desembolsado ..... Ptas. 100.000.000

Reservas ..... » 140.000.000

Departamento especialmente organizado para toda clase de operaciones con el exterior.

SUCURSALES EN LAS PRINCIPALES PLAZAS DE LA PENINSULA, ISLAS CANARIAS Y BALEARES

(Aprobado por la Dirección General de Banca y Bolsa con el n.º 1.487)

ARANDA DE DUERO

GRANDES FERIAS DE GANADO y de MADERA LABRADA

DEL 15 AL 19 DE SEPTIEMBRE

CASA MORRONDO

PALENCIA — MAYOR, 166

Máquinas de escribir - Reparaciones - Abonos conservación - Papelería Objetos de escritorio

BASCONCILLOS DEL TOZO (Burgos)

Grandes Ferias de toda clase de Ganado durante los días 11 Y 12 DE SEPTIEMBRE

RELOJES SUIZOS A PLAZOS Y CONTADO

La Casa más antiguna y mejor surtida. Relojes de todos los precios y marcas, de primera calidad. Certificado de garantía hasta 15 años. Pida catálogo ilustrado gratis a:

COMERCIAL RELOJERA SUIZA

Apartado 66 ZAMORA

Lea todas las semanas el Suplemento Agrícola DIARIO-DIA

Ante la desunión de Europa y el peligro comunista, España acudirá a la llamada del peligro

Es esencial para ello que se respeten la sustantividad de las naciones, su total independencia y su plena soberanía

Discurso del Ministro de Asuntos Exteriores en la clausura de las Jornadas del Centro Europeo de Documentación

Santander. — En el Palacio de la Magdalena, y bajo la presidencia del Ministro de Asuntos Exteriores don Alberto Martín Artajo, se ha clausurado la III Reunión Internacional del Centro Europeo de Documentación e Información. Acompañaban al Sr. Martín Artajo en la presidencia el Ministro de Educación Nacional, señor Ruiz-Giménez; el Príncipe Otto de Habsburgo; el Capitán General de la Región, Sr. Alcubilla, y todas las demás autoridades provinciales y locales.

En el acto, el Ministro de Asuntos Exteriores pronunció el siguiente discurso:

Luego de unas palabras de cortesía para los grupos extranjeros y de congratulación por el buen trabajo desarrollado en las jornadas, el señor Martín Artajo pasa a hacer algunas reflexiones, sugeridas por los discursos pronunciados en esta sesión de clausura. Hace notar hasta qué punto están trabados y enlazados los dos fenómenos que han constituído tema principal de preocupación de la reunión internacional que se clausura, a saber: la desunión de Europa y la agresión del comunismo soviético. Ambos hechos se puede decir que están en función el uno del otro, y la presente disgregación europea es, en gran parte, consecuencia de una larga, tenaz y eficacísima actuación de la táctica comunista de dividir y separar a sus rivales, nueva versión del clásico «divide ex impera», que ha arruinado a lo largo de la Historia a tantas floridas civilizaciones, siendo el comunismo el único beneficiario de la desintegración europea que estamos contemplando.

UNIDAD CONTRA COMUNISMO

El comunismo soviético ha partido a Europa en dos, separando geográficamente, con su cinturón de fuego, su Oriente y su Occidente, y ha dividido también por su mitad dos de las unidades más necesarias a esa misma Europa: Alemania y Austria. Pero no ha sido esto lo peor de su diabólica obra de secesión: lo más grave es que ha escindido, además, ideológicamente a muchos otros países, que ha desgarrado con su mentalidad clasista la entraña nacional de muchos pueblos, a la vez que apaga con el soplo gélido de su pagania, el espíritu cristiano de Europa.

Por esto, señores —continuó diciendo el Sr. Martín Artajo—, mi voz en esta Asamblea, como representante de una nación que, como vosotros acabáis de cantarlo, se ha sacrificado copiosamente en defensa de la cristiandad, contra los nuevos bárbaros, tiene que ser un grito de apelación a vuestras conciencias, como minoría selecta que sois de la Europa amenazada, para que no cejéis en vuestro empeño de rehacer, al precio que sea, la unidad esencial de la Europa cristiana, único medio posible de conjurar el amago soviético, porque, oídlo bien, ya que os hablo en uno de los momentos más críticos de ese proceso de desentendimiento del mundo occidental, si este conjunto de naciones no llega, voluntaria y generosamente con sacrificio y con renunciación, pero sin fuego y sin sangre, a una sustancial inteligencia, la unión se hará, porque la Providencia no puede permitir que perezca el mundo cristiano, pero será la Justicia Divina, con el azote de la guerra, la que nos una a todos, a fuerza de dolor y de lágrimas, para salvar lo que se pueda de esta Europa cristiana que a nuestra vista se está desintegrando.

EL PAPEL DE ESPAÑA

Recoge luego el Ministro las alusiones que han sido hechas por otros oradores, y singularmente por el Archiduque de Austria-Hungría, al papel que España puede y debe jugar en el futuro europeo, y dice que si España se ha visto aislada en estos últimos años no ha sido por su gusto ni ese aislamiento se ha debido a iniciativa suya. El bloqueo universal que España ha sufrido le fué impuesto por una errada política de las naciones más poderosas. Y ese cerco lo hemos superado, y esas mismas naciones se han percatado de que España, en lo fundamental, tiene razón, y, con más o menos rodeo, son ellas las que han venido a invitarnos a una colaboración hasta ahora imposible.

Es más; muchos espíritus que un día fueron ciegos en esto han comprendido la razón de ser de nuestra guerra, precisamente ahora, cuando han visto en todo su alcance la soberbia maquinación mundial del comunismo, de la cual empezaba a ser víctima bien escogida nuestra Patria, y otros, los más avisados, como vosotros, entienden también, en función de ese inmenso pedido, la gran política del Régimen nacional en orden a la graduación de ciertas libertades políticas, porque España, señores, tiene como pocos países la tremenda experiencia de saber hasta dónde conduce el abuso de alguna de estas más o menos fundadas libertades, y si ha acertado a salir del caos de anarquía en que

SR. MARTIN ARTAJO

cayó por obra del libertinaje, hábilmente explotado por el comunismo, ha sido precisamente por haber sabido cercenar en lo necesario los abusos de una libertad desorbitada, para garantía de las verdaderas libertades de los grupos sociales y de los derechos congénitos de la persona humana. Como por lo mismo, y conviene que el mundo lo sepa, está firmemente resuelta a no dejarse embaucar por las prédicas de ciertos trasnochados prejuicios pseudodemocráticos en orden a esa decantada supremacía de la libertad que conduce, en definitiva, en manos del sovietismo, a la negación y a la muerte de toda libertad verdadera.

Cierto que España, tanto como nación europea, es, por su geografía, nación trasatlántica y africana, y aun pudiéramos decir oriental.

No hay más que mirar el mapa para reparar en que los cuatro costados de nuestra Península miran cada uno a un continente. Y en cuanto a nuestra misión histórica, ha sido siempre universal, como que correspondía a empresas y aventuras de tipo espiritual e idealista. Pero no quiere esto decir que España se haya desentendido de la solidaridad a que está especialmente obligada con este viejo mundo europeo, y singularmente latino, al que debe el ser. Precisamente nuestra misión de hoy, nuestro servicio a Europa, puede ser éste, servir de enlace entre diversos mundos. En la formación de otras unidades más altas para integrar la comunidad total humana, creemos poder servir de puente respecto de nuestra familia de pueblos: un mundo árabe que nos comprende y al que entendemos, y sobre todo ese gran mundo hispanoamericano, que está tan cerca de nuestro corazón, como que se ha desgarrado de nuestra propia entraña; España siente la responsabilidad de lo europeo y se considera obligada en esta hora grave a acudir, como todas las demás naciones europeas, a la voz de alerta, a la llamada de peligro. Está en nuestra tradición, señores, lo sabéis bien, porque sois intelectuales y científicos, está en nuestra tradición más preciada, la idea de la comunidad internacional.

Está en la tradición de España esta colaboración, eficacísima, en el orden de las ideas a la concepción del orden internacional, pero está también en el orden de los hechos históricos, puesto que España nunca se ha sustraído de ninguna empresa europea que fuera digna de este nombre, y sólo Dios sabe al precio de cuántos sacrificios y cuánta sangre hemos jugado dignamente, durante siglos, nuestro papel en Europa.

Fieles a nuestra historia y a nuestra tradición, por tanto, nos sentimos hoy obligados, en esta hora difícil de Europa, a colaborar con vosotros en la reconstrucción del mundo nuevo europeo. Pero, ¿cómo ve España en sus líneas generales esta reconstrucción?

Me atrevería a deciros que vemos las cosas tal como vosotros en estas sesiones las habéis dibujado. Porque para nosotros son dos las convicciones esenciales: dos tan sólo, pero fundamentales ambas para reconstruir el nuevo orden europeo, para llegar hoy a la unidad de Europa: fidelidad a los principios cristianos que histórica e ideológicamente forman la base de constitución de nuestro Continente y el respeto a las nacionalidades que lo integran.

RESPETO A LA SOBERANIA Y LA SUSTANTIVIDAD

No necesito insistir en el primer punto, en el que todos habéis coincidido. Si quisiera decir algo en abono del segundo, que, por desgracia, se ve hoy conculcado en muchos de los proyectos sobre integración de la nueva Europa; me bastará con recordaros que las naciones, como grandes corrientes vitales que atraviesan la Historia, son los instrumentos de que se sirve la Providencia para promover el bienestar y el progreso de la Humanidad. Por eso, para nosotros es esencial que se respete la sustantividad de las naciones, su total independencia y su plena soberanía, que sirven al destino peculiar de cada una por lo mismo que como todas ellas reunidas forman la gran comunidad internacional que, en la variedad de ella, se encuentra su riqueza y el estímulo para su perfección. Sobre estos dos principios fundamentales, tan sencillos, pero tan esenciales, descansa nuestra idea de la reconstrucción de Europa.

Si sobre ellos montáis vuestros proyectos, según entiendo, estamos prestos, señores, a toda colaboración; nos tenéis a vuestras órdenes. La Sección Española de este Centro Europeo de Documentación espero que sea instrumento eficaz al servicio de esta noble causa y podéis contar con ella, con toda libertad de movimientos. En cuanto a la nación española, si me está permitido hablar en su nombre, creo poder deciros que siempre en Europa la hallará dispuesta para todas las altas empresas que comporten la salvaguardia de nuestra civilización cristiana y la reconstrucción de la unidad europea.

En nombre del Gobierno español que preside el Generalísimo Franco, os agradezco vuestra presencia en España, vuestro abnegado trabajo y os conjuro para que sigáis adelante y sin desmayo en vuestro levantado empeño al servicio de Europa, que vale decir tanto como al servicio de la Humanidad. (Grandes aplausos).

Inglaterra propone una Conferencia de nueve potencias

Para tratar de la soberanía de Alemania Occidental

Londres, 5.—(Urgente).—El Foreing Office anuncia que Inglaterra ha propuesto —en notas cursadas anoche a las diversas capitales— una conferencia de nueve potencias occidentales, en Londres y en el plazo de dos semanas, para tratar de la soberanía de la Alemania occidental. Los acuerdos de esta Conferencia, a la que han sido invitadas Estados Unidos, Alemania, Francia, Italia, Países Bajos, Bélgica, Luxemburgo y Canadá, después de practicados los oportunos sondeos la semana que acaba de finar, serían elevados a la reunión que el Consejo de la NATO ha de celebrar antes de inaugurarse la nueva sesión de la Asamblea General de la ONU.—Efe.

Catástrofe aérea

Se estrella un avión con 56 personas a bordo

Sólo se han encontrado 29 pasajeros, por lo que se teme por la vida de los restantes

Isla de Shannon Irlanda), 5.—Un aparato que debía despegar de ésta a las 3.25 de esta madrugada, se ha estrellado en la orilla del Estuario, a milla y media, corriente abajo, de Shannon. Las primeras noticias del accidente se tuvieron cuando un superviviente lleno de barro entró en el vestíbulo del aeropuerto a pedir socorro. No había muertos. Veinticinco de los pasajeros han sido tratados en el Hospital del aeropuerto, la mayoría de ellos de conmoción nerviosa. Solamente uno se encuentra gravemente herido.—Efe.

SOLO 29 PASAJEROS SE HAN ENCONTRADO

Isla de Shannon (Irlanda), 5.—En el aparato de la K. L. M., que se estrelló poco después de despegar, en una orilla del Estuario de Shannon, iban cincuenta y seis personas. Siete horas después del accidente, sólo han sido recuperadas veintinueve personas, por lo que se teme que haya algunas muertas. Con anterioridad se había dicho que ningún pasajero había resultado muerto.

Viajaban en el avión, dos birmanos, un egipcio, un británico, diez holandeses, dos surafricanos, un italiano y veintidós americanos, otros cuya nacionalidad no se ha dado aún, y siete tripulantes. Los viajeros recuperados son veintidós y las autoridades dicen que faltan aún veintisiete. También han aparecido los siete tripulantes.

A media mañana la marea cubría todos los restos menos la cola del aparato. Lanchas de la policía esperan la marejada baja a mediodía, que permita la entrada en el avión para ver si hay algún cadáver entre los restos. Se teme que muchos se hayan ahogado.

EMOCIONANTES EPISODIOS

Shanon, 5.—Parece que las personas que quedaron dentro del "Tritón" no pudieron salir de él por haberlas dejado sin sentido o haberlas asfixiado el humo producido por el

(Continúa en la pág. siguiente)

ELEGANCIA...

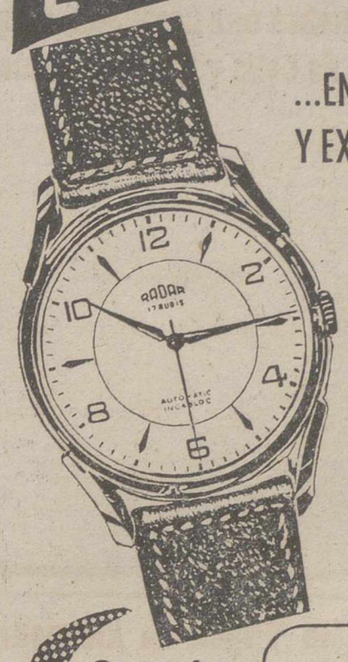

...EN TODAS SUS LINEAS Y EXACTO EN LAS HORAS

son cualidades que distinguen a esta marca de reloj

Una maravillosa creación de la técnica relojera suiza

Pídalo a su relojero

RADAR

García Sanchiz continúa su romántica campaña de "Charlas de la Plaza Mayor"

Ante una ingente multitud habló en Villalpando del Fuero concepcionista

Villapando (Zamora), 5.—Ha pronunciado su anunciada charla en esta villa D. Federico García Sanchíz, dentro de la romántica campaña de «Charlas de la Plaza Mayor», que está desarrollando. El alcalde, D. Pablo Riaño, con los doce de los pueblos que se llaman "Su Tierra" y los respectivos curas párrocos, dieron la bienvenida al ilustre charlista.

Una enorme muchedumbre comercal y de las provincias limítrofes se congregó en la plaza e hizo objeto al orador de demostraciones de satisfacción y adhesión.

Esta segunda charla del ciclo, se ha dado en Villalpando, por su fuero concepcionista. En el Congreso Mariano de Zaragoza, de 1908; se proclamó que «el primer voto de Villa, expliito y solemne, de todo el orbe católico, en honor de la Purísima, es el de Villalpando y «Su Tierra». El voto se hizo en 1466, pero ya existen testimonios villalpandinos de la devoción a la Inmaculada, en el siglo décimo.

El señor García Sanchíz en su oración, evocó tiempos y casos de tal significativo pasado. Luego, siempre con arreglo a los documentos históricos, se refirió a la iglesia compostelana, la cual fué la primera que estableció y preceptuó, por acuerdo conciliar provincial, la fiesta pública solemne, ritual y reglada, el 8 de diciembre de cada año, de la concepción inmaculada de María. Anticipóse por sus requisitos a los acuerdos inequívocadamente concepcionistas, pero sin la fórmula de reunión conciliar, sinodal o provincial, de Navarra, Lyon y Londres, considerados como los más antiguos en el occidente de Europa. Así lo han demostrado recientes investigaciones de una absoluta autoridad. El orador aludió a poblaciones que se afanan con perfecto derecho de su remota devoción a la Inmaculada, como Molina de Aragón, y ensalzó a los franciscanos y a los mercedarios, grandes defensores del dogma, todo ello, proyectado en la charla, hacia España y mezclando las notas risueñas, como la invocación a San Vicente Ferrer, que es fama, que salió del lugar zamorano con idea de no volver nunca, a causa del trato que le dieron los judíos, y a quien García Sanchíz llevó de nuevo a la villa, con motivo de un texto del taumaturgo, acerca de la encarnación del Verbo.

Por último, el orador animó a Villalpando y «Su Tierra» —los trece ayuntamientos sufragáneos— a que insistan en su propósito de levantar un templo a la Inmaculada allí donde todo es altar de la Purísima Concepción. Prometió insistir en la materia, en el pregón del Congreso Mariano de Zaragoza, que corre a su cargo. Su brillante charla tuvo magnífico final, volverse el pueblo hacia la parroquia que está en la plaza de San Nicolás y habiéndose sacado al atrio la imagen de la Inmaculada Concepción, se rezó por todos una Salve.—Cifra.

El Estado Mayor de De Castries, liberado

Hanoi, 5.—Parece han sido puestos en libertad por los rojos, todos los oficiales del Estado Mayor del general De Castries, con inclusión de los de más categoría: el coronel Langlais, comandante de los paracaidistas de la heroica fortaleza de Dien Bien Fu; el coronel Lalande, jefe del baluarte «Isabelle», unos kilómetros al sur de la plaza propiamente dicha, y el último punto que cayó en manos del enemigo, y el teniente-coronel Beigeard.

Al enterarse de que había sido liberado en Vietri un grupo de 55 oficiales, De Castries se dirigió inmediatamente al hospital Lanesan, donde habían sido llevados. Allí encontró a sus tres citados colaboradores con los que, después de emocionados abrazos, entró en animada conversación. Langlais dió el nombre de Isabelle a a la avanzada de su mando en recuerdo de una hija suya de un año, a la que aún no conoce.—Efe.

REPRESENTANTES

Agencia Comercial solicita representantes en todos los pueblos y capitales para varias fábricas muy importantes, siendo todos sus artículos de superior calidad, dando muy buena comisión.

Las fábricas interesadas en nombrar representantes de calzados y alpargatas para caballero, señora y niño, en toda clase de fabricación. Fábricas de embutidos, de sobrasada mallorquina, jamones y todos los productos del cerdo. Fábricas de queso, chocolates, licores y productos alimenticios en general.

Dirigirse, Apartado de Correos, número 351. Palma de Mallorca.

Entrada oficial del nuevo Obispo de Orihuela

Orihuela, 5.—Esta tarde ha hecho su entrada oficial en la Diócesis el nuevo Obispo Dr. D. Pablo Barrachina, y Esteban, que llegó acompañado del gobernaodr civil de Castellón, don José Antonio García Noblejas. En el límite de la provincia le esperaban el gobernador civil de Alicante y el presidente de la Diputación, que le dieron la bienvenida. En Orihuela, el Prelado hizo su entrada oficial en una mula y llamó a las puertas de la ciudad. Luego, revestido de pontifical el Prelado, se inició una procesión hasta la Catedral. Después de los actos religiosos oficiales el Prelado dirigió la palabra a los fieles que en número de más de 50.000 aclamaron al Obispo llenando el templo y sus alrededores.—Cifra.

HOY, MAÑANA Y SIEMPRE sus compras en CASA SALAMANCA

Palencia en la Ruta Jacobea

Con el bordón de peregrino por la Tierra de Campos

Por Alberto LAZARO PARRA

(«Alberto de Lavedán»)

Desde las altas montañas pirenaicas he ido a pie hasta Santiago de Compostela. Mil trescientos cincuenta kilómetros por las rutas de España en busca del supremo peregrino, Saint-Yago, el de la concha de vieira, primer Evangelizador de España, cuyo cuerpo, muerto en el martirio, fué llevado un día, por pescadores que llegaban de extrañas y lejanas tierras, hasta las costas galaicas.

He peregrinado durante mes y medio, siguiendo con la mayor fidelidad posible, la vieja ruta jacobea, el «camino de Francia», con los ojos muy abiertos a las maravillas del paisaje español, aprendiendo la vigorosa lección de los pueblos de la Patria entregados a la esforzada tarea diaria procreadora de riqueza.

Gerona, Barcelona y Lérida; Huesca, Zaragoza y Logroño, y Burgos; pueblos y más pueblos; campos, bosques y montañas; arroyuelos, ríos y canales; castillos y campanarios fueron aprisionando mis retinas a medida que los pies me llevaban hacia la meta espiritual de Santiago. Y, un anochecer, llegué a las tierras de Palencia, las cuales atravesé con la emoción puesta de rodillas sobre mi espíritu.

Aprovechando mi estancia en la capital de la provincia —después de largos años de ausencia—, que vive jubilosa, bullanguera y popular las fiestas patronales de San Antolín, quiero contarle a usted con sencillez cómo fué mi paso por las tierras del «granero de España»; tierras que he recorrido más de una vez y con las que estoy identificado por ser palentino, por «vivir» en Palencia lejos de ella, en unos lejanos horizontes que me la hacen añorar constantemente.

Y fué así...

I

Al pasar por Melgar de Fernamental, último pueblo de Burgos, el señor Fidel —cuarenta años de vendedor ambulante—, que lleva en su carro, tirado por la mula «Cebra», chocolates y rosquillas a los pueblos de los alrededores, en cuya casa descansé y fuí obsequiado, me acompaña hasta la salida del lugar y me indica el camino de Osorno.

La amiga Luna me acompaña, uniendo sus resplandores de plata vieja a la misteriosa y suave luz crepuscular.

Son las veintidós horas. Osorno, en la noche, está quieto y silencioso; los campos duermen; las callecitas tienen penumbras sugeridoras y reposantes.

A una pareja de novios que prolonga el paseo y la charla íntima y que encuentro cerca del edificio de ladrillos de la fábrica de chocolates, pregunto por una Fonda. Gentilmente, interrumpiendo el amoroso diálogo, me acompañan, yendo por recoletas calles, hasta una casa. Es la «Fonda Felisa». Una rubia oxigenada todavía joven y de buen humor, me recibe y contempla con recelo mi polvorienta figura, mi cara cubierta por hisurta barba y el macuto que llevo a la espalda. Pero, al ver mi Cruz de peregrino y al escucharme hablar, su recelo y sus dudas desaparecen para dar paso a la solicita cordialidad.

Subo detrás de ella por unas escaleras de madera que gimen al ser pisadas, hasta el primer piso. La «rubia» Felisa, que no cesa de hablarme de sus ilusiones de viajar al extranjero, me muestra una habitación: cama de madera, alta y ancha; una cómoda; una silla y un lavabo. Cuando quedo solo, rezo mis oraciones de final del día.

Era el 13 de julio. A la misma hora, hacía ya trece años, salí, con miles de camaradas más, de la estación del Norte de Madrid, en medio de un emocionante e inenarrable fragor de vítores, aplausos y clamores de despedidas. Todos, integrando la gloriosa División Azul, íbamos hacia Rusia para combatir en su propia madriguera, contra el monstruo que quiso desgarrar y esclavizar nuestra Patria: el comunismo soviético. El mismo que, a lomos de tanques acorazados de setenta y dos toneladas, aprovechando unas alianzas que explotó en su propio beneficio y, luego, traicionó, plantó las rojas banderas de la hoz y el martillo en el centro de la Europa ecuménica y libre. Aquella noche, en Osorno, recé fervorosamente por los que allí quedaron, en tumbas cubiertas de hielo y nieve cuyas cruces, que ostentaban sus nombres, fueron arrancadas por los rusos al producirse la gran derrota alemana y quedar sin protección. «¡Que Dios les dé el descanso eterno!».

Al día siguiente, a las nueve de la mañana, oí Misa en la modesta y espaciosa iglesia del pueblo. A la salida, un señor de Orense, avecindao en él, me indicó la casa del Cura Párroco.

Llamo al picaporte y la puerta me es abierta por una humilde mujer, la cual, al exponerla mi deseo de ver y hablar al señor Cura, antes de ir a avisarle me invita a pasar al despacho parroquial, sobrio y sencillo, en el que destacan una buena biblioteca, la mesa de nogal cubierta de papeles y el Crucifijo que lo preside.

Entra el señor Cura. Es de avanzada edad; sobre su espalda, levemente encorvada, cabalgan largos años de sacerdocio. Me saluda afectuosamente y mantenemos agradable conversación que versa sobre mi ruta peregrina. Me habla con voz en la que vibra la emoción, de los muchos años que estuvo en Palencia, siendo párroco de la iglesia de Nuestra Señora de Allende el Río. (Eufónico nombre de sonoridades reciamente castellanas).

Ordena a la sirvienta que me sirva un refrigerio: huevos fritos, queso, pan y vino. Me da su bendición y sale conmigo hasta la puerta, en la que queda viéndome marchar.

Voy por una carretera de tercer orden, muy mal cuidada. Cae un sol aplanador. El sudor me corre por la frente y me empapa el cuerpo; los tirantes del macuto se me clavan en los hombros.

Esto es Tierra de Campos, con anchos y profundos horizontes de tierras sembradas de cereales y opulentas lomas de onduladas barbecheras. Aquí se ha segado ya y se trilla la cebada, pero el trigo, espléndidamente granado, se está dorando en las erectas espigas que no se segarán hasta pasadas dos semanas.

Dejo atrás Villadiezma, a la izquierda de la carretera. En todo el horizonte que columbran los ojos, la colmena castellana ocupa la superficie total de los campos. Grupos de segadores, cortan la mies; fuertes mozos, cubiertos con amplios sombreros de paja para evitar que los caliginosos rayos solares abrasen sus cabezas, cargan las gavillas sobre los carros; en las eras, hombres, mujeres y arrapiezos, sentados en la «torna» de las trillas, arrastradas por lustrosas mulas, dibujan sobre la parva extendida incesantes e interminables circunferencias.

Los ojos y el alma se alegran contemplando la trabajada geografía palentina y escuchando la potente canción del trabajo que emiten las tierras ubérrimas al dar a los campesinos y labriegos el producto de sus entrañas.

Al pasar por Villaherreros, pueblo cuya parte baja divide la carretera, a unas ancianas mujeres que a la sombra del muro de adobe de una casa hacen calceta, pregunto dónde hay una cantina para beber una gaseosa.

—En aquella casa —me responde una de ellas señalándomela con la larga aguja de hueso—, que es la del zapatero, se venden gaseosas.

—Gracias —digo yo, y echo a andar—.

A mis espaldas, las dos ancianas campesinas se quedan comentando. Y oigo que una dice a la otra:

—Es un peregrino. ¡Pobrecito! Andar por la carretera con esta solana le da sed y...

Ya no las oigo. En la casa del zapatero, a la fresca sombra del portal, la esposa del artesano me sirve dos gaseosas y unos minutos de conversación. Todo por una peseta.

Vuelta a la marcha y al sol. Cuando he andado tres kilómetros, hago alto bajo la sombra de un árbol para redactar mis notas, antes de enfilar una larga y ondulada recta al final de la cual, en un horizonte calcinado por el sol de la llanura, se columbra Carrión de los Condes.

AGRICULTORES

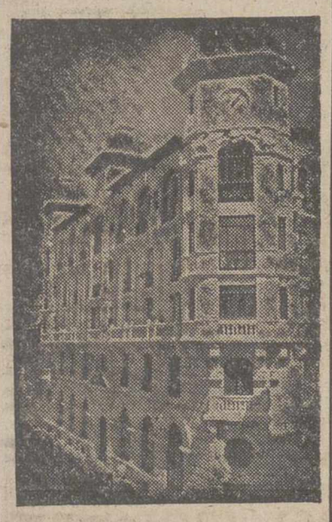

Vuestro dinero vuelve al campo si lo ahorráis en

CAJA CENTRAL DE AHORROS Y PRESTAMOS

OFICINAS Mayor, 15 PALENCIA

EDIFICIO DE SU PROPIEDAD

(Aprobado por la Dirección General de Seguros y Ahorro, con fecha 6 de octubre de 1951).

Inauguración de la Feria internacional de otoño en Francfort

España ha llevado 207 expositores

Francfort, 6. — Ha sido inaugurada la Feria Internacional de Otoño con 3.127 participantes, de treinta naciones, entre ellas España. La única de allende el telón de acero es Hungría.

En esta Feria, la mayor desde la guerra y que cuenta con 126 expositores más que la del año pasado, las naciones extranjeras ocupan 133 de un total de 976 «stands». España ha llevado 207 expositores, de los que 200 se hallan agrupados en el pabellón del vino; Italia, 196; Grecia, 109; Austria, 92; Yugoeslavia, 63; Francia, 51; Portugal, 42; Japón, 32; Estados Unidos, 31; Países Bajos, 25; Suiza, 21; Hungría, 16; Irlanda, 15; Gran Bretaña, 13; Luxemburgo, 13; La India, 12; Bélgica, 7; la Argentina, 5; Australia, 5; Argelia, 4; la Unión Surafricana, 3; Canadá, Suecia y Dinamarca, 2 cada una, y Siria, Líbano, El Salvador y Hong Kong, uno cada una.

El pabellón español del vino, ya es uno de los más populares de la Feria. Fué inaugurado por el agregado comercial de España, don Joaquín Gutiérrez Cano, y entre los vinos exhibidos figuran los de Jerez, Montilla, Moriles, Málaga, Huelva, Tarragona, el Priorato, el Panadés, Alella, Sitges, Conca de Barberá, Martorell, Manzanares, Valdepeñas, Noblejas, Extremadura, La Rioja, Navarra, Cariñena, Alicante, Utiel, Cheste, Rueda, Toro y El Rivero.

En la apertura oficial de la Feria, el ministro federal de Economía, Ludwig Erhard, destacó lo floreciente de la economía posbélica de la Alemania del Oeste, con un aumento de riqueza nacional de nueve mil millones de marcos, e incremento de oro y divisas extranjeros de un 50 por 100 en un año.—Efe.

La Vida en la Provincia

Las ferias de Astudillo

Como "plato fuerte" habrá una novillada, en que intervendrán Marcos de Celis y Enrique Antúnez

ASTUDILLO. — Hemos recibido el programa de ferias, cuya portada avala un fino dibujo del notable artista Cobes y como preámbulo una salutación en la que se reflejan algunos detalles históricos de la Muy Noble Villa de Astudillo.

Entre los festejos que se anuncian figuran los siguientes: Desfile tradicional de gigantes y cabezudos; solemnes funciones religiosas con asistencia del Ayuntamiento en Corporación; conciertos y bailes por la Banda de Música del Frente de Juventudes de Guardo; partidos de baloncesto y balón volea, organizados por la Sección Femenina local; fuegos artificiales y novillada de gran empaque taurino a cargo de Marcos de Celis y Enrique Antúnez, con ganado de la Cigoñera. De Marcos de Celis sobran los elogios ya que en las corridas que lleva toreadas en plazas de renombre de toda España, es rara la fiesta de donde no ha cortado las orejas de sus enemigos. Antúnez es un novillero de grandes esperanzas que viene a jugarse todo en la corrida que le ha brindado la Comisión de Festejos. Esperamos que con estos alicientes, si el tiempo no falla, la tarde de toros nos dejará buen paladar, como la que el año pasado recordamos con agrado. Además la crónica estará avalada con la firma de «Alamares», que es un revistero, que ha dado pruebas de su «vis» taurina y ya hemos leído sabrosamente lo que ha dicho de los diestros que actuarán en Astudillo.

Habrá, además, romería en el Santísimo Cristo de Torre, festivales folklóricos, ferial de ganados con las máximas facilidades para los feriantes, cine en Benavente y bailes en el Alcázar de las Perlas, iluminaciones llamativas y un sin fin de festejos dignos de estas ferias famosas en la región castellana.

Mil plácemes a los organizadores, que tanto se desvelan porque nuestras ferias respondan al rango que las dieron nuestros antepasados. — El corresponsal.

Ferias y Fiestas de la Virgen de Alconada

EN

AMPUDIA

El Ayuntamiento de ésta, celebra la festividad de su Santa Patrona con varios festejos que darán principio durante los días 8, 9, 10, 11 y 12

El día 8, Festividad de la Virgen de Alconada,

a las once de la mañana, se celebrará Misa Solemne, ocupando la Cátedra Sagrada el

Rvdo. P. JOSE MANUEL MACIAS, O. P.

Prior del Convento de Dominicos de Valladolid

Después de celebrado este solemne acto religioso

Gran Concierto en la Plaza Mayor

a cargo de la Banda Municipal de Música de Villarramiel

Se celebrarán los días 8, 9 y 12

TRES GRANDES NOVILLADAS

en las que intervendrán los valientes novilleros palentinos

MARCIAL VILLAMEDIANA

y

PAQUITO ANEAS

Todos los días de Feria grandes Conciertos en la Plaza Mayor

DURANTE ESTAS FIESTAS ACTUARAN VARIAS ORQUESTAS Y HABRA FUNCIONES DE CINE Y DE TEATRO E ILUMINACIONES

AVISO. — Celebrándose el día ocho del actual, las tradicionales fiestas en honor de la Virgen de Alconada, la Empresa de Ampudia, Villacorta, hará un servicio de coches, que saldrá de Palencia a las ocho de la mañana, de la Plazuela de la Compañía, regresando por la tarde a la hora conveniente.

LA EMPRESA

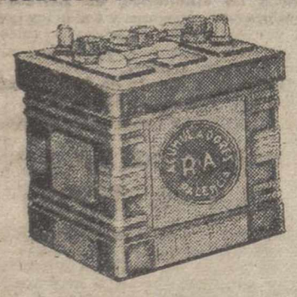

AUTOMOVILISTAS

Para su coche, Camión, Omnibus, Tractores

Acumuladores R-A

INMEJORABLE CALIDAD

Pídalos en los Talleres del Gremio

Fca. Avda Santander

Teléfono, 2227. — PALENCIA

El progreso de Frómista

Pronto se inaugurarán las aguas

El próximo día 8 se celebrarán las tradicionales fiestas de la Virgen del Otero

El Ayuntamiento de Frómista, que desde el día 24 de mayo de 1949 vela por los intereses municipales, siempre atento al mejoramiento del pueblo, ha realizado importantes obras, impulsado el progreso de la histórica villa del Milagro. Entre dichas obras figuran las siguientes:

Reparación de la Capilla del Cementerio, Centro de Falange, fuente y abrevadero de servicio público, Matadero Municipal, construcción de Alcaldía y transformación de Secretaría y Salón de Sesiones, compra de piedra para arreglo de calles, colocación de más de 250 plantas de paseo y adorno, colocación en los pasos del pueblo, de 23 bancos de cemento armado, obra de fusión de Correos y Telégrafos, compra del plano del pueblo, indispensable para hacer el proyecto del Abastecimiento y distribución de las aguas, reparación del paseo céntrico del pueblo, edificación de un almacén para el servicio particular del Ayuntamiento, arreglo del tejado y fachada de la Casa de Correos y Telégrafos propiedad del Ayuntamiento, arreglo de la fachada del Cine, también propiedad del Ayuntamiento, lo mismo que la vivienda de la telefonista, urbanización de más de 500 metros de aceras de cemento y graba en distintas calles del pueblo, reforma en las Escuelas Nacionales y otras muchas. Pero las que más resaltan, por su importancia y gran necesidad, son la de un puente sobre el río Ucieza y cauce de éste, siendo de grandísima utilidad para la agricultura, por estar parte del campo incomunicado, así como la tapa de más de 180 metros de largo sobre el arroyo llamado Cedrón, que cruza por medio del pueblo, antes foco de infección, y de mucho peligro lo mismo para las personas (en él se ahogó un niño), que para los vehículos y animales. Lo mismo que la instalación del teléfono, obra de gran utilidad pública. Por último está la obra cumbre: el abastecimiento y distribución de aguas potables del Canal de Castilla, de una necesidad sin límite en el pueblo, por las malas aguas de que dispone actualmente. Estas obras están terminadas y se inaugurarán pronto, pues las fuentes ya están instaladas, y en condiciones de poder funcionar. Se tiene en proyecto además la obra de un paso subterráneo por el Ferrocarril, y del saneamiento del pueblo, obras también que serían de la máxima utilidad. Pese a lo que suponen todas estas obras, el Ayuntamiento ha hecho la limitación del año 1953 con superávit, lo que demuestra su buena administración.

En todas las obras antedichas, han colaborado con gran generosidad los Excelentísimos señores Conde de Vallellano, ministro de Obras Públicas; don José Antonio Girón, ministro de Trabajo; don Francisco Abella Martín, exgobernador de Palencia; don Jesús López Cancio, actual Gobernador de Palencia; don Antonio Bravo, Ingeniero Jefe y don Luis Díaz Caneja, Ingeniero Jefe, y don Edmundo Matía, Ingeniero de la Confederación Hidrográfica del Duero, de Valladolid, poniendo también todo su empeño y entusiasmo nuestro querido hijo adoptivo, ilustrísimo señor don Acacio Charrín y Martín Veña, actualmente Magistrado del Tribunal supremo de Madrid, por lo que esta Corporación, y particularmente su Presidente don Miguel Polvorosa Marcos, en nombre de todos los vecinos de Frómista, rinde a dichos señores el mayor agradecimiento.

Tan transcendentales obras vienen a señalar una nueva etapa en el progreso de Frómista, dotada con varios cruces de carreteras, y una importante estación de ferrocarril con parada de todos los trenes, y con un gran movimiento de mercancías. Posee una gran Fábrica de Harinas y Eléctrica de las Villas, silos del S. N. T. (que ya están funcionando y un comercio cada vez más importante. Todo este avance mantiene la prosapia histórico - artística de un pueblo, donde radican dos Monumentos nacionales: San Martín y Santa María del Castillo, admiración por propios y extraños, y que mantiene el recuerdo del Milagro Eucarístico, cuyo Quinto Centenario fué conmemorado en noviembre último, siendo patria a la vez de San Pedro González Telmo, a quien dedica anualmente el domingo siguiente a la Pascua de Resurrección, fiestas a las que acuden numerosas familias forasteras y los hijos del pueblo, aunque se encuentren a muchos miles de kilómetros.

La Virgen del Otero vela las inquietudes y afanes de Frómista. Próximamente el día 8 de septiembre, según vieja tradición, se celebrará su Fiesta, a la que no faltarán los devotos de la Patrona, entre los que destaca nuestra querido hijo adoptivo don Acacio Charrín y Martín Veña, quien desde su niñez visita a la Virgen del Otero en esta fecha, así como el M. I. Sr. D. Vicente Matía, Canónigo Maestrescuela de Palencia, quien ocupará este año la cátedra sagrada, en la iglesia parroquial de San Pedro.

Frómista se apresta a solemnizar la Fiesta de su Patrona, con brillantes actos, en los que renovará su veneración a la Virgen, que alienta el desarrollo cada vez más progresivo de un pueblo, en las rutas de un esplendoroso porvenir.—M. P. M.

VISNÚ

IDEAL PARA EL CUTIS

Las fiestas de San Agustín en Fuentes de Nava

FUENTES DE NAVA.—Con la máxima solemnidad y extraordinaria concurrencia de forasteros, se han celebrado las tradicionales fiestas de San Agustín. Ofició en la Misa solemne el párroco don Quirino Cuesta, siendo cantada por un Coro de señoritas de Acción Católica, bajo la dirección del coadjutor don Jesús y el organista don Timoteo Oteruelo. Ocupó la sagrada cátedra el Padre Sinin, S. J., de la Residencia de Palencia, quien hizo el panegírico del Santo. El brillante acto religioso estuvo presidido por las autoridades, con el Alcalde don Marcial Sánchez.

Entre los festejos populares merecen destacarse las verbenas, en las que se quemaron preciosas colecciones de fuegos de artificio y que fueron amenizadas por la Banda de Música de Saldaña.

Bailes, cines y bares registraron también gran animación.—El Corresponsal.

POMPAS FUNEBRES

Hontiyuela

CASA FUNDADA EN EL AÑO 1884

Mayor, 184-186. Tfos. 1707 y 1583

PALENCIA

Rincón ameno

ANDANDO

A la salida de la estación del Norte se encuentran Soriano de Andia y el Maestro Lemberg.

—¿Vienes de Cercedilla?--preguntó el Maestro Lemberg.

—Sí—contesta Soriano de Andia.

—Pues no te he visto.

—Es que he vendido andando.

—¿Andando desde Cercedilla?

—Sí, de vagón en vagón para ver si encontraba asiento.

DISGUSTO

Cuentan que cierta encopetada dama acababa de recibir un tremendo disgusto: su doncella de confianza había «volado» llevándose las joyas de la señora. Una amiga trataba de consolar a la dama:

—Estarás realmente apenada, pobre amiga mía.

—Pues, exactamente, no sé cuál es mi estado de ánimo. Mi psicoanalista está de vacaciones...

ADIVINANZA

Número 538:

¿Qué cosa será, y es de entender que cuanto más le quitan más grande es?

Sol. a la Adivinanza número 537: HERMANO

CRUCIGRAMA

Número 1.201 Por MIROSPA

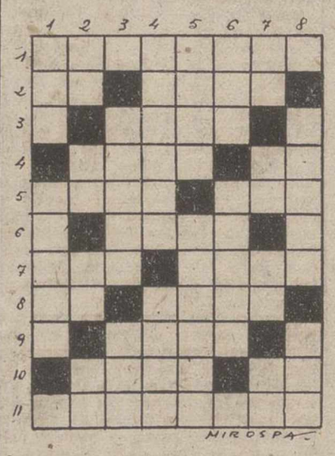

Horizontales: 1: Acróbata. 2: Desinencia verbal. Mahometano. 3: Hongo. 4: Extensión de agua. Conjunción latina. 5: Pelo blanco. Río de Aragón. 6: (al revés) Nombre de mujer. 7: Hermana. Otea. 8: Naipe. Grupo de siete islas de la laguna de Venecia. 9: Prueba. 10: (al revés) Marcharas. Desinencia verbal. 11: Dependiente de cierto establecimiento público.

Verticales: 1: Signo. Edificios. 2: Voz de mando. Nota. Forma del pronombre. Siglas comerciales. 3: Curar. Personaje bíblico. 4: Plural de letra griega. (al revés) Gran lago salado del Turquestán. 5: Vehículo. Descuidar. 6: Periodo de tiempo. Seca. 7: Letra griega. Desinencia verbal. 8: Acomete. Anillo.

Sol. al Crucigrama número 1.200:

Horizontales: 1: Treta. El. 2: Oía. Mito. 3: Ro. Mesa. 4: Ra. 5: Cadí. 6: Película. 7: Os. nárI. 8: Pe. 9: Tara. Ge. 10: Cara. Gol. 11: En. Llaga.

Verticales: 1: Tora. Por. Ce. 2: Río. Ces. Tan. 3: Ea. Man. Par. 4: Dineral. 5: América. 6: isA. Uro. Ga. 7: Eta. Oli. Gog. 8: Lo. Esa. Tela.

OBJETOS DE ESCRITORIO, EN EN I. G. DIARIO-DIA

LA VICTORIA DE LA CIENCIA ALEMANA SOBRE LA CALVICIE

Diplona

Erlemann

E 4

EXTRACTO BIOLOGICO

★ REGENERA LAS ZONAS CALVAS

★ EVITA LA CAIDA DEL CABELLO

★ ELIMINA LAS MANIFESTACIONES SEBORREICAS (CASPA Y PICOR)

EFICACIA EXTRAORDINARIA

Se extiende el sonido estereofónico

Las demostraciones, que se han realizado en las principales capitales del mundo, han entusiasmado a la crítica

Según noticias recibidas en la Lewis International Corporation de Nueva York, el Sonido Estereofónico Perspecta ha sido acogido con entusiasmo por las revistas profesionales y la prensa diaria en cinco importantes ciudades de todos los continentes, que así vienen a añadirse a los ya numerosos e importantes elementos que desde un principio se pronunciaron en favor del nuevo sistema.

Las últimas demostraciones del mismo tuvieron lugar en el cine Rex de París, en el Cine Roble de Méjico y en el Cine Metro del Cairo, así como en el de igual nombre de San Juan de Puerto Rico y en el Cine Cathay de Singapore. Su objeto era dar a conocer a los exhibidores de los distintos países la eficacia artística y la sencillez técnica del Sonido Perspecta, que después de concienzudas pruebas, ha sido adoptado por M. G. M., Paramount Picture y Warner Bros.

En todas las ciudades donde se celebraron tales demostraciones asistieron a ellas los empresarios de importantes circuitos y de cines independientes, los productores del país, técnicos y representantes de la prensa.

Mr. Arthur M. Loew, presidente de Loew's International Corporation y Samuel N. Burger, director general de ventas, se trasladaron en avión a Méjico para asistir a dichas demostraciones.

Se anuncian más proyecciones para patentizar las excelencias del Sonido Estereofónico Perspecta, en otras poblaciones y por el siguiente orden: Bogotá, en el Cine Metro; Burdeos, en el Fémina; Hong Kong, en el Capitol; Lima, en el Cine Metro; Río de Janeiro, en el Metro Passeio; Tánger, en el París; Manila, en el Ideal; San Paula, en el Metro; y en los de igual denominación de Montevideo, Santiago de Chile, Bombay y Calcuta.

Muy en breve se harán también demostraciones en las siguientes ciudades: Buenos Aires, Viena, Bruselas, Djakarta, Tel Aviv, Formosa, Roma, Beirt, Panamá, Johannesburg (Africa del Sur), Estocolmo, Bangkok y Caracas.

Catástrofe aérea

(Viene de la pág. anterior)

incendio que al estrellarse el aparato —se cree— se declaró en el depósito de gasolina de las alas, que acababa de ser llenado, los que conservaban sus sentidos abrieron un boquete en el techo del avión, en la parte de la cola y ello contribuyó grandemente, de seguro, a salvarles la vida.

Hasta las siete de la mañana no llegaron los primeros socorros, cuando los 9 supervivientes se habían puesto a salvo en dos de los botes de goma del avión. El tercero no llegó a utilizarse. Debían de haber sido 30 los supervivientes, pues un hombre se hallaba asido a la cola del avión, que aún emergía, sin duda desde tres horas antes, cuando llegó la primer lancha de salvamento. El infeliz se soltó, agitó los brazos, al parecer transportado de alegría y no pudo volver a asirse. Cayó al río fangoso y no reapareció.

CALZADOS A MEDIDA — CREACION DE MODELOS

ANATOMIA DEL PIE HUMANO

"VIBOT"

Taller: BARRANTES, 7.--Palencia

Guía MEDICA

A. BUJEDO VILLAGRA
Cirujano del Hospital Provincial por oposición
Estómago-Hígado-Intestinos
Avenida República Argentina.

S. PAJARES GARCIA
Médico Jefe de los Servicios Provinciales de Puericultura, por oposición
Consulta de Puericultura y RAYOS X
Enfermedades de los niños
Calvo Sotelo, (Jardinillos), 3, 1.º, dcha.
Horas: de 12 a 2 Teléfono, 1658

E. Luengos de León
Médico ex-interno de la Casa de Salud Valdecilla
GARGANTA, NARIZ, OIDOS
Consulta y operaciones, de 11 a 1 y de 4 a 6
QUEIPO DE LLANO, 15

Santiago Moro
Reanuda la consulta

U. ROMAN BAQUERIN
Especialista del estómago, intestinos e hígado
RAYOS X
Mayor, 28, izquierda

RAFAEL M. ALMEIDA
Médico-Jefe del Hospital Provincial, por oposición
RAYOS X
Horas de consulta: de 11 a 2
Mayor Pral., 254, 1.º, izqda. Telf., 1563

IRENEO FDEZ. VALDEOLMILLOS
Garganta, nariz y oídos
De la Casa Salud Valdecilla
Consulta y operaciones, de 11-1 y 4-6. Calle Burgos, 2

AGUSTIN P. HIGELMO
CIRUJANO
Sanatorio "Jesús Nazareno" (Jardinillos), de 12 a 2. Telf., 1663

V. ALONSO ROJO
CIRUGIA - PARTOS - MATRIZ
Plaza Abilio Calderón, 1, segundo

Dr. Joaquín D. Cascón
Medicina y Cirugía del aparato urinario y del genital masculino
Consulta de 11 a 1
República Argentina, núm. 6

J. GARCIA-PUENTE LLAMAS
Médico ex-interno de la Casa de Salud Valdecilla. Ex-profesor A. de la Facultad de Salamanca
Corazón -- Medicina y Cirugía de Pulmón
Rayos X — Electrocardiografía
República Argentina, 4.
Consulta de 12 a 2 y de 4 a 6

Felipe Martín R. Escobar
Médico Electro-Radiólogo
Exploraciones radiológicas a domicilio
Onda corta. Corrientes eléctricas
Plaza de León, 2. Teléfono, 1352

D. DACIO CRESPO H. DE MEDINA
Suspende la consulta hasta el día 12 de Septiembre

JULIO AGUADO MATORRAS
Ha reanudado su consulta
MAYOR 91 PALENCIA

anuncios por palabras

SEMBRADORAS sistema Hossier, Empire y Lamusa. De botas y ballestas. El mejor surtido. Los mejores precios. Visítenos antes de comprar. Almacenes Maquinaria, Hijo de Feliciano Ortega. Palencia.

CUARTOS de baño de color y blanco. Pastor.

LAVABOS, inodoros, bidés, fregaderas, en porcelana y loza. Pastor.

SEGADORAS medio uso, diferentes marcas, precios afinadísimos en maquinaria Agrícola Urbón. Avenida República Argentina, número 9. Palencia.

PLACAS Uralita para tejados, tuberías, accesorios, azulejos, etc. Uralita. Agencia Oficial. José Antonio, 43. Teléfono, 1455. Palencia.

COMPRAMOS papel viejo, también recogemos a domicilio. General Mola, 124. Chatarrería.

ALFALFA selecta, otros piensos. Casado Alisal, 29, junto Sindicato Remolachero.

MELONES como almíbar, dos pesetas kilo. Longaniza superior, 24 pesetas kilo. Patatas, 0'85 kilo. Aguja en aceite, 24 pesetas lata. Sardina en aceite, 30 pesetas lata. Grandes rebajas en todos los artículos. Obsequio con sobre sorpresa siempre con premio. Ultramarinos Antonio Gutiérrez. Empedrada, 24.

OBRERO agrícola, fijo, necesita, José Paredes. Baños de Cerrato.

VENDESE casa barata. Informes, Santa Marina, 12. Palencia.

PAJA se vende. Mayor, 5, oficina. Palencia.

AUTOMOVILES «AJA». A partir del próximo día diez, el servicio de línea Guardo-Palencia, saldrá de esta Capital a las cinco de la tarde. La Empresa.

SE NECESITA asistenta y sirvienta. Menéndez Pelayo, 6, 8 y 10, segundo, izquierda.

CASA se vende, bien situada, ventilada y soleada, buen corral, piso libre. Plaza Palacio Episcopal, 7.

SIRVIENTA sacerdote pueblo, necesito. General Mola, 72. Noviciado.

SEMBRADORAS, gradas de ballesta y de estrella, rodillos desterronadores, cultivadores, arados. Almacenes de Maquinaria. Fidel Diego García. Palencia.

SEMBRADORAS tipo «Hoosler», de botas y ballestas, gradas, bisurcos tipo «Oliver» y «Rud-Sack», trisurcos, cuatrisurcos, arados fijos y giratorios y repuestos en general. Tejeda y Díaz, S. L. Palencia.

VENDO finca, viñedo, con casa, subida Monte, económica. Facilidades pago. Representaciones Herrero. Barrio y Mier, 1. Palencia.

ARRIENDO corte alfalfa, 5 obradas. Mayor, 42. Palencia.

VENDO o cambio 2 yeguas y un potro, por ovejas. Mayor, 42. Palencia.

VENDO o cambio bicicleta B. H., de niña, por caballero. Mola, 42.

POR DEJAR labranza, véndese par, machos siete años, cinco dedos; par mulas siete dedos, media edad; un caballo; ensacadora, motor, sembradora, guadañadora, cultivadora, rodillo trisurco, carros, violo, varas, par, seminuevos. Facilidades pago. Tratar, Parra. Boadilla del Camino.

VENDO novilla segundo parto, suiza, veinte litros; seis marranos media ceba. Cardenal Almaraz, 19. Palencia.

VENDO remolque de bicicleta y casa, piso libre, con corral. Eras de Santa Marina. Calle La Unión, número 3. Para verla, por la tarde.

VENDO ruedas carro vacas; aperos de labranza en Lagartos. Marcelo Pérez.

OCASION: dos carros seminuevos de varas, para labrador. Carretería R. Ausín Pastor. Carretera Valladolid. Palencia.

VENDO moto 75 c. c., moderna, toda prueba. Carretería «El Corro». Frómista.

VENDO carnero y borro. Lantadilla. Benedicto.

ENSACADORAS metálicas con dos limpias independientes, dos y tres ventiladores, gran rendimiento y limpieza. Aventadoras todos tamaños, orcios de fábrica «sin competencia». Consúltenos. Almacenes Pinacho.

TRACTORES «Diesel», «Deutz», de quince a sesenta caballos. Solicite catálogos, precios, referencias. Almacenes Pinacho.

GANADEROS: Cambio paja por estiércol. Condiciones por correspondencia. Luis Velasco. Baltanás.

VENDO cuartones y machones. Villalumbroso. Luis Sevilla.

POR DEJAR la labranza se venden 2 machos de media edad. Raimundo Gutiérrez. Torremormojón.

SE ARRIENDA corte alfalfa. Carretera Viñalta. Julio Simón.

VENDO máquina sembrar; carro volera; ruedas nuevas; aperos de labranza; malacate de arado y bisurcos. Teodoro Simón. Castromocho.

SE COMPRARIA camioneta en buen uso, de 1.500 a 3.000 kilos. Informes, Lorenzo Calvo. General Mola, 155.

VENDO casa plena construcción, al lado Ave María. Anastasio Martín.

LIBRERIA. Papelería Colón. Inmenso surtido material escolar. Precios de verdadera competencia. Revendedores precios almacén. Compruébelo. Calle Colón, 34.

VENDO huerta cuatro obradas, plena producción, libre colonos. Carretera Valladolid. Informes, Manflorido, 11.

¿SUS GALLINAS no ponen? ¿Están enfermas? Inmediatamente délas Galliol. Premiado en varias exposiciones.

SIRVIENTA, necesítase, 30-40 años, matrimonio solo. Santa Ana, 27. Palencia.

SE VENDE secador de peluquería. Informes esta Administración.

FRANCISCO Madrigal Martínez. Avenida Manuel Rivera, 26-28. Mosaicos «La Hortensia». Materiales de Construcción.

MADERAS «Arabi». Tarimas, ripia, machones, etc. Avda. de Valladolid. Palencia. Precios muy interesantes.

NEUMATICOS, correas de ventilador, correas tropezoidales. Navamuel. Casado del Alisal. E. Teléfono 1937.

TRANSPORTISTAS, Labradores: Navamuel vende el remolque mejor construido y más barato.

Comerciantes, Labradores: No compren costales y lonas sin consultarnos precios y calidades. INDUSTRIAS EZCOA, S. A. Fábrica de tejidos PIÑA DE CAMPOS (Palencia) Teléfono, número 2

VENDO cubas grandes, bodega y envases, en Amusco. Rogelio Brágimo.

VENDENSE 4 borros sementales, primera, jóvenes. Rufino Barón. Moarbes de Ojeda.

HALLAZGO llave con cadena, se entregará a su dueño en esta Administración.

EN GUARDO se desea adquirir local para comercio aunque no sea muy céntrico. Dirigirse apartado número 9. Saldaña.

VENTA paja trigo. Tratar, Herederos de María Sevillano. Medina de Rioseco o Angel Martín, en Pedraza.

MUEBLES «Sáiz Pardo». El mayor surtido y los mejores precios. Gran fábrica con despacho al público. General Mola, 7. (Cuatro Caminos). Torrelavega.

VENDO herramientas herrero. Domingo Frontela. Medina Rioseco. Valladolid.

SE NECESITA doncella, poca familia, sueldo muy bueno. Calle Burgos, 21, 3.º, derecha.

SE VENDE buena partida de abono vacas y una novilla estupenda, cubierta. Para tratar, Felipe Ortega. Barrio Otero, (junto Acequia).

HERRADOR. Se necesita uno que sepa bien su obligación en ganado mular y caballar. Para informes, Juan Marcos. Veterinario. Palencia.

EN GARAGE Gómez, se encuentra depositado un reloj pulsera hallado en el mismo, que será entregado a quien acredite ser su dueño.

VENDO rodillo grande, disco lenteja, buen uso. Víctor del Río. Villadiezma.

PERDIDA de un perro de caza, Pointer, blanco con manchas negras. Se gratificará. Primitivo Lobera. Doctrinos, 3.

OFICIALES calefactores, fontaneros de primera y soldador-calderero, necesito. Ofertas: Norberto Sánchez. Menéndez Pelayo, 4. Valladolid.

ADMITO dos huéspedes, chicos o chicas, comer su cuenta. Eras del Rosal, número 11.

APRENDIZA sastra, necesito. Frías. Mayor, 52.

OBRERO agrícola, necesito, dándole casa, preferible sepa trabajar con bueyes. Granja Consuelo. Carretera La Treinta. Palencia.

VENDO furgoneta «Renault», 8 H.P., muy barata. Garage Fuentes. Casado del Alisal, número 31.

BOTELLAS vacías, compra Clegario Fernández.

SE NECESITA sirvienta con buenos informes, para matrimonio solo, en Madrid; y niñera en la capital. Razón, portería Mayor Pral., 15.

VENDO paja de trigo, de trilladora. José Sarabia. Carrión.

VENDO macho y mula treintena, una cinco años y dos media edad. Alejandro Merino. Carrión.

VENDO corte de alfalfa. Los Hoyos. Feliciano Grijalvo.

PERDIDA tapacubos hierro, «Aranzabal», trayecto Husillos - Paredes. Gratificará Hijos Julián Rojo. Paredes de Nava.

LA TERCERA CORRIDA DE FERIAS

El palentino Marcos de Celis se consagra como primerísima figura de la novillería

Cortó 4 orejas y 2 rabos del sexto y del sobrero, que regaló la empresa, saliendo a hombros

PEPE ORDOÑEZ RESULTO COGIDO EN SU PRIMER NOVILLO

El triunfo no fué "casero".-Siete mil corazones con taquicardia.-La suerte de recibir citando con el pañuelo.-El exceso de pundonor de Pepe Ordóñez.-Mario Carrión torero de clase.-Delicioso aperitivo a cargo del "Centauro"

—Cuando de tierras palentinas sale un escultor, puede ser Berruguete o Victorio Macho... Si es un poeta, Jorge Manrique o el Marqués de Santillana. Y cuando se trata de un torero... ¿cómo ha de ser y dónde ha de llegar ese torero?...

Esto es lo que pensábamos, al salir de la Plaza, el domingo, concluída la tercera corrida de Ferias.

Aún quedaba en el viejo circo de piedras amarillas y roídas por los años, entre los desfallecientes reverberos del sol, el rumor de la multitud enfebrecida por el triunfo apoteósico del torero de Palencia. El silencio iba abriéndose como una flor después del oleaje tempestuoso de los «olés» y las ovaciones delirantes. Se habían llevado a Marcos, otra vez a hombros, entre aclamaciones de la multitud, hacia el barrio popular, por cuyas callejuelas le vieron las viejas y las mozas jugar al toro cuando era niño. Todos le esperaban a la puerta de la Plaza:

—¡Ya sale Marcos!... ¡Le sacan a hombros!... ¡Ha vuelto a «armarla»!

¡Y vaya si volvió a "armarla" el torero de «La Puebla»!... Había estado la corrida en un son monocorde, más bien tedioso y con algo de «jettatura». Los novillos de Ramos Paúl tenían la dureza y el temple agrio del toro andaluz. Eran toros pegajosos, con nervio y gazapones, que no ponían en la embestida esa vivacidad franca y alegre que necesita el toreo moderno. Toros para lidiarles «a lo áspero», con el duro macheteo de la valora y sin relumbres de pinturerías. Por olvidarse de este detalle entró Pepe Ordóñez, que otra vez se nos ha quedado inédito, en la enfermería con una cornada, que pudo ser grave, en el muslo.

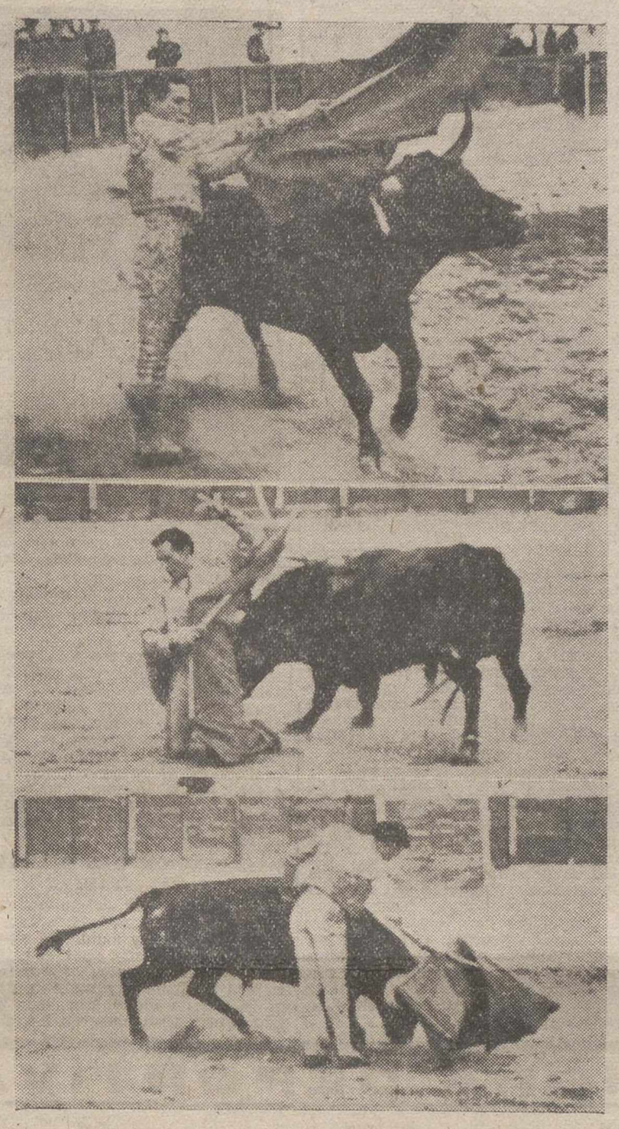

Tres momentos de la triunfal actuación del torero palentino que en la Feria de San Antolín de 1954 se ha consagrado como primerísima figura de la novillería: un magnífico ayudado por alto, la escalofriante «celisina» o el «remolino de la muerte» y un soberbio derechazo.—(Fotos PAYA)

EL TRIUNFO NO FUE «CASERO»

Marcos de Celis, en su primer novillo, el tercero de lidia ordinaria había estado torero, pero sin cuajar la faena que el público esperaba, exigía, más bien. Su faena en este toro que brindó al señor Herguedas fué estimable. No era toro para florituras y, sin embargo, Marcos de Celis le toreó por giraldillas y en dos tramos de naturales, el segundo con mucho aguante y temple y le despachó con brevedad de un pinchazo en lo duro, una media delanterilla y descabelló al primer intento. Era faena para ser ovacionada y aún premiada con la vuelta al ruedo. Pero una gran parte del público no lo juzgó así y le gritó fuerte exigiendo de él lo imposible. Conviene resaltar este detalle, para que nadie se engañe creyendo que estos triunfos sensacionales de Marcos de Celis en la Plaza de Palencia han sido «triunfos caseros», al socaire de la «hinchada». Nada de eso. En cualquiera otra Plaza —incluyendo la de Madrid—, sus faenas emocionantes le hubieran valido lo mismo.

Otra vez triunfador: el torero del barrio de «La Puebla», después de matar al toro sobrero que regaló la Empresa en obsequio del público y del que cortó, como en el anterior, las dos orejas y el rabo, es paseado en hombros de los «capitalistas» por el ruedo, saliendo de la Plaza entre las ovaciones incesantes del público
Foto PAYA)

Marcos de Celis ha sido profeta en su tierra. Pero por derecho propio, porque su dialéctica ha sido irrefutable que nadie se atreve ya a discutir su mensaje que viene a resumirse así: «Soy torero por la gracia de Dios»

Pero para convencer a «tirios y troyanos» —y aunque otra cosa parezca, aún quedan por ahí algunos «troyanos»— ha tenido que darlo todo, «emplearse a fondo» y, al lado de las primeras figuras de la novillería, demostrar que si está junto a ellas, en nada desmerece de los «ases» próximos a tomar la alternativa.

Sus faenas al sexto de la tarde y al sobrero, que regaló la empresa de la Plaza, en obsequio de Marcos, han sido, en verdad, memorables. Más toreras y más emocionantes, si cabe, que la del pasado día 3.

SIETE MIL CORAZONES CON TAQUICARDIA

El diestro brindó el toro a nuestro director don José Alonso de Ojeda que ocupaba un balconcillo. Y la faena a él dedicada fué como una explicación debida —a quien puede entenderlo bien— de lo que puede esperar de él Palencia como artista del toreo.

Hizo la estatua en tres ayudados por alto, sin alterar un músculo. Mayestáticos estatuarios que a veces tienen por pedestal o punto de mira para los tendidos el nidal negro de la montera tirada sobre la arena. Esta vez no hizo falta ese punto de mira, porque los pies estaban atornillados en el suelo y el cuerpo, ceñido de seda y oro, como una estatua de mármol.

Vino a continuación un tramo suavísimo de toreo circular. La mano corría despaciosa, la cintura giraba lentísima tirando del toro embebido en la roja franela. Y a renglón seguido... ¡la luminaria, el fogonazo, el volcán!... Marcos se arrodilló ante la cara misma del toro y se metió en el «remolino de la muerte», la que debe ser famosa «celisina», que aceleró el latir de siete mil corazones. Ya suena la música. Ya está la Plaza en ese clima pasional que Marcos enciende (lo hemos visto en otras ciudades) allí donde torea.

Más pases concéntricos, quieta y erguida la figura. Los «olés» al unísono son rugidos de tempestad. Ahora se ha despegado del toro. Se ha ido lejos para citar con la izquierda, arqueando el cuerpo arrogante, cimbreño, estirados los músculos en el celo de la inspiración y de la rabia torera. Y empalma dos naturales imponentes, aguantando en el tercero un espantoso derrote del toro.

Vuelve otra vez a postrarse de hinojos y Marcos da un curso de esta manera de torear de rodillas, que si en otros es ajarde temerario o espectacular efectismo, en él es toreo de «cante dramático» con justeza y mando de lidiador. Y otra vez «la celisina». Y otra vez la angustia en los corazones. La faena va a más. El torero se crece como un ídolo de oro, alzándose sobre el delirio de la multitud. Hay una tanda de giraldillas llenas de garbo torero, tocaduras de pitón, adornos y desplantes. Y la estocada atracándose de toro. Ante la ansiedad del público que contiene hasta la respiración, el puntillero, por fin, remata al toro.

Un pase de muleta de Marcos de Celis que obtuvo un triunfo clamoroso cortando cuatro orejas y dos rabos y saliendo a hombros
Foto PAYA)

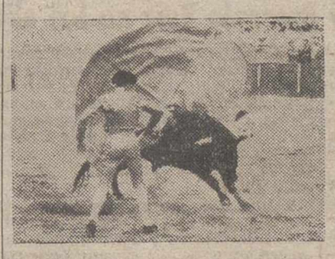

Una magnífica revolera de Mario Carrión que mató tres novillos por la cogida de Pepe Ordóñez, e hizo una buena faena de muleta al quinto de la tarde
(Foto PAYA)

La tempestad de los tendidos vierte ahora la blanca espuma de los pañuelos que se desfleca en unánime oleaje. Dos orejas. Y el rabo. El ídolo triunfador recorre por dos veces el anillo devolviendo prendas, recogiendo regalos, ramos de flores entre el tableteo ensordecedor de los aplausos.

LA SUERTE DE MATAR A RECIBIR CITANDO CON EL PAÑUELO

Se hace una pausa. Marcos se enjuaga la boca. Se apoya fatigado en el callejón. Suena el clarín y sale el sobrero. Mario Carrión se ha ido de la Plaza. Está el torero de Palencia a solas con su pueblo.

El novillo es algo bizco de cuerna, pero embiste bien. Le recibe el diestro con una tanda de verónicas rodilla en tierra, de rancio sabor clásico. Así lo hacían los toreros de antaño y Marcos, por lo que vemos, viene en plan de restaurador de las viejas esencias, ya olvidadas, de la fiesta. El «Mena» agarra en lo alto un buen puyazo y Marcos se lleva al toro en unas suavísimas verónicas que se jalean. No quiere que castiguen al toro y pide el cambio de tercio con una vara y dos pares de banderillas.

Brinda a Muñoz Román que está en una barrera. Le recoge Marcos con unos muletazos por alto torerísimos y se dobla en una serie de en redondo con ritmo y temple. Baten las palmas y suena la música. Se echa la muleta a la mano de torear y cita de lejos. El toro se vence por este pitón, pero Marcos le aguanta impavido. Se lo lleva a los medios y se adorna en una tanda de ceñidísimas giraldillas, cambios de mano y tocaduras de pitón, todo en un terreno emocionante, pero con dominio de maestro. Arroja la muleta al suelo y monta el acero. Adelantando la pierna, doblando la rodilla, cargando la suerte, con el pañuelo en la mano, cita a recibir y señala un pinchazo en su sitio, pero el estoque tropieza en lo duro. No importa. Marcos quiere demostrar cómo se matan los toros sin puntilla. Repite la suerte, citando otra vez con el pañuelo y esta vez hunde todo el acero en lo alto, llegando con la mano al pelo. A los pocos segundos el toro se derrumba patas arriba y se desata otra vez el fragor de los tendidos. Dos orejas y el rabo. Se lo llevan a hombros. La gente permanece algunos segundos en pie, atónita, con la garganta seca de emoción.

¡Este es el torero que tiene Palencia!...

Este es el torero que vi surgir paso a paso entre la estampa zuloaguesca de las talanqueras, en las rudas tardes llenas de sol y moscas de las plazas pueblerinas, el torero que vi vestir y rezar en las humildes fonduchas de los pueblos, el torero con el que viajé por las polvorientas carreteras de Castilla, tarde tras tarde, cuando había que estimularle, aconsejarle hasta dejarlo alzado, firme y seguro sobre el pavés de los triunfadores. Y todo ello para que él viese realizado sus sueños de gloria (porque se lo merecía) y para que Palencia tuviese la alegría y el ingenuo orgullo de tener, por fin, una gran figura de la Tauromaquia.

EL EXCESO DE PUNDONOR DE PEPE ORDOÑEZ

Pepe Ordóñez ha vuelto a quedar casi inédito en Palencia. El percance que sufrió en su primer toro nos frustró tal vez la gran faena que Ordóñez sabe hacer. Unas verónicas con mucho sabor de la casa y unos en redondo con cite de lejos, exponiendo más de la cuenta, es todo lo que pudimos verle. El toro le entrompilló en el cuarto pase y le dió una cornada en el muslo derecho. Pepe visiblemente herido, con la taleguilla rota y manchada de sangre, se desprendió de las asistencias que pugnaban por meterle en la enfermería, y, con exceso de pundonor, aun tuvo arrestos para instrumentar una serie de giraldillas muy toreras que fueron ovacionadas y para matar al bicho trabajosamente y poniéndose pesado, como era de esperar por falta de pulso y fuerza, con el acero. Por fin, fué retirado a la enfermería de donde ya no volvió a salir. El público le despidió con una fuerte ovación por su gesto torero.

MARIO CARRION DESPACHA TRES TOROS

Nos gustó en conjunto la actuación de Mario Carrión, que por la cogida de Ordóñez tuvo que despachar tres toros. Le vimos cosas de clase y detalles de torero enterado. En su primer novillo, muy castigado por los piqueros y venciéndose de la pata izquierda, tiró a aliñar y estuvo breve.

El que mató en sustitución de Ordóñez, pagajoso y con mucho nervio, no era toro de faena de relumbrón y Mario, aunque demostró voluntad, tampoco pudo demostrarnos su clase. Pero se la vimos en cambio, en el quinto de la tarde. En este toro, Mario Carrión nos convenció de que por algo está entre las figuras de la novillería. Hubiesen bastado para demostrar que lo es, aquellos tres majestuosos y soberbios naturales ligados con el de pecho, que tuvieron el sello de los grandes muleteros. Estuvo también adornado y pinturero, sin que faltasen los molinetes, los afarolados y una «pedresina» de perfecta ejecución. Todo a los acordes de la música. De no fallar con el pincho se hubiese llevado la oreja. A pesar de todo, fué largamente ovacionado y saludó desde el tercio.

EL DELICIOSO APERITIVO A CARGO DEL "CENTAURO"

Como siempre, la actuación del "Centauro", que abrió la corrida, fué el más sustancioso y estimulante entremés. Más que aperitivo, un manjar delicioso que entusiasmo al público. El «Centauro» no hace falta decirlo— es el incomparable rejoneador Angel Peralta, que sale a triunfo por actuación. La del domingo superó a la de la novillada anterior. El novillo era más alegre y permitió al prodigioso caballista exhibir su maravillosa escuela de jinete, y sus alardes increíbles de torero ecuestre.

Entre constantes ovaciones, colocó con destreza y prontitud dos rejones, prendió tres pares de banderillas, el segundo de las cortas, y el tercero sin bridas y a dos manos, con la gallardía y gracia que lo puede hacer el mejor banderillero de a pie, y clavó un rejón de muerte en su sitio, que dejó medio muerto al toro. Pie a tierra lo despachó de una certera estocada y el público pidió y obtuvo las dos orejas, con las cuales Peralta recorrió por dos veces el anillo entre las ovaciones clamorosas del público.

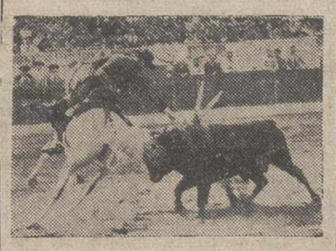

Como prólogo de la novillada, el extraordinario rejoneador e incomparable caballista Angel Peralta—el «Centauro»—rejoneó un novillo del que cortó las dos orejas, obteniendo un resonante triunfo
(Foto PAYA)

El "Centauro", restaurador del toreo a caballo en toda su pureza, es hoy indispensable como prólogo de todas las grandes fiestas taurinas.

—o—

Y aquí termina la Feria de 1954: una feria taurina de gran rango, de la que perdura como una estela luminosa el recuerdo de cuatro inolvidables faenas de Marcos de Celis. Estas novilladas pasarán a nuestros anales como la consagración definitiva de una próxima figura palentina de la Tauromaquia.

ALAMARES

—o—

Parte facultativo. — Durante la lidia del segundo toro, ha ingresado en la enfermería el novillero Pepe Ordóñez, presentando una herida por asta de toro en la cara antero interna, tercio superior del muslo derecho, de quince centímetros de profundidad, que diseca y contunde los músculos aductores, impidiéndole continuar la lidia. Pronóstico grave. — *Dr. Crespo.*

—o—

Las próximas novilladas de Marcos de Celis

El apoderado de Marcos de Celis, señor González Vera, ha escriturado las siguientes novilladas para el diestro palentino:

El día 9, en Arenas de San Pedro; los días 12 y 16, en Barcelona; el 19 en Arlés (Francia); el 21 en Valladolid; el 26 en Barcelona; el 30, en Cáceres y el 3 de Octubre, en Hellín (Albacete).

FABRICAS DE CURTIDOS

Vendo partida GRASA MOELLON DE PESCADO para curtir, a 4 pesetas kilo. José Romero Bernardo López, número 3 MADRID

VIDA RELIGIOSA

La "Santina" regidora perpetua de Gijón

Grandiosa peregrinación a Covadonga

Gijón, 5.—La peregrinación de esta ciudad a Covadonga ha constituido una imponente manifestación de fervor religioso, que alcanzó proporciones superiores a las acostumbradas en esta clase de actos. Más de cuatro mil personas acudieron a la santa gruta utilizando todos los medios de locomoción. Ante la basílica había sido levantado un altar, en la que se ofició una misa de campaña. Presidió el alcalde con las autoridades y ante el altar se hallaba el Obispo de la Diócesis, doctor Lauzurica, con todas las representaciones del clero. Al ofertorio, el Prelado pronunció unas palabras para agradecer el entusiasmo y fervor de los gijoneses. Terminada la misa, el alcalde de Gijón don José García Bernadó, leyó un pergamino en el que consta el acuerdo adoptado por la Corporación municipal, de nombrar a la Virgen de Covadongá, regidora perpetua de Gijón.

Terminada la misa, en el hotel se reunieron las autoridades en una comida y los peregrinos lo hicieron también en el campo. Por la tarde hubo un acto eucarístico y la procesión con el Santísimo.

COMO NADIE
BODAS, BANQUETES, COMIDAS
RESTAURANTE "GRAN VIA"

DIETARIO

Martes 7 de Septiembre 1954

SANTORAL: Santos: Juan, Eusicuio, Sozonte, Anastasio, Nemorio, doctor; Regina, virgen, mártires; Evorcio, Augustal, Pantilo, obispos; Clodoaldo, confesor; Beato Esteban Póngraz, Melchor, Cródecz, S. J., Marcos Crisino, can., mártires. (Misa: Del Domingo XIII de Pentecostés. Color: Verde).

Sale el sol a las 5'47 horas y se pone a las 18'38 horas. Sale la luna a las 15'13 horas y se pone a las 0'0 horas. Luna llena, día 12.

REFRAN: Huevos solos, mil manjares y para todos.

EL TIEMPO EN PALENCIA

Barómetro: A las 18 horas de ayer, 698'6; a las ocho horas de hoy, 700'5. — Temperaturas: Máxima de ayer, 24'6; mínima de hoy, 12'6. — Dirección del viento: A las 18 horas de ayer, WSM.; a las ocho horas de hoy, calma.

CARPETAS ARTISTICAS REPUJADAS, DE CUERO NATURAL, EN I. G. DIARIO-DIA

EFEMERIDES: 1456: Alonso de Palencia es nombrado secretario de Latín de Enrique IV y cronista del Reino, sucediendo a Juan de Mena. 1886: Visita Villada, su pueblo natal, don Carlos Casado del Alisal. 1522: Triste retorno de la expedición de Magallanes. 1634: Batalla de Mordhingen. 1757: Nace el general La Fayete. 1791: Nace Mayerbeer. 1806: Nace Hartzenbusch. 1914: Se inicia la batalla del Marne. 1945: Los americanos entran en Tokio.

Colegio del Santo Angel de la Guarda

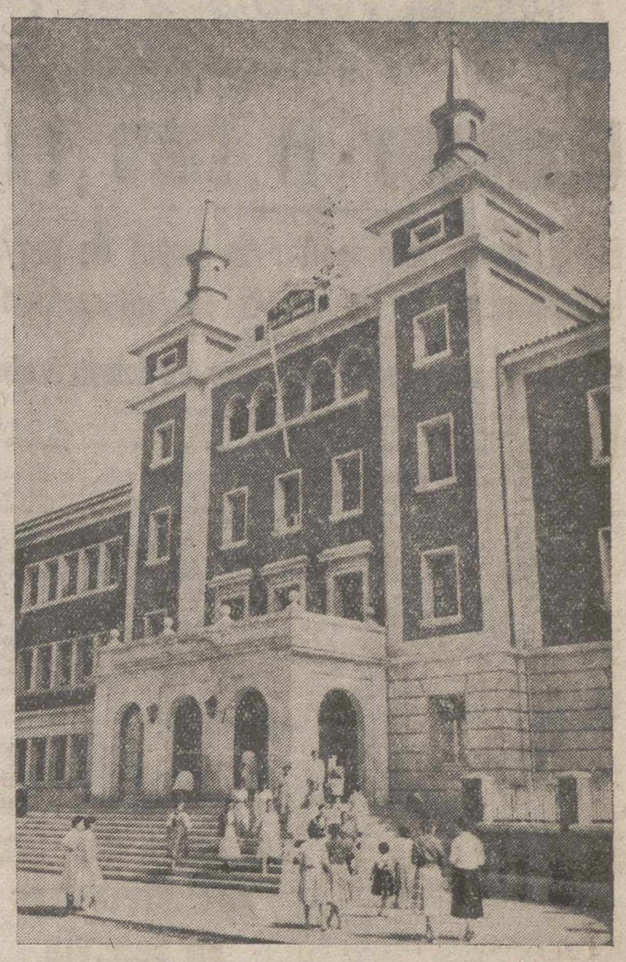

Pasó el verano de 1954..... Lo anunciaron ya muchos días grises que vencieron al sol. Los últimos días de Agosto..... los veraneantes que huyen de las playas norteñas..... los cartelones de feria.....

Nos lo dicen también las colegialas que —aún sin uniforme— suben la regia escalinata para matricularse en el curso que comenzamos el próximo octubre.....

Y el Colegio del Santo Angel —que durante las vacaciones añoró sonrisas de niñas— se alegra de nuevo porque sus amplias galerías—tristes y desiertas durante los meses pasados—vuelven a sonreír al contacto con las niñas.....

Cuando pase un mes —el cuatro de octubre— el Colegio del Santo Angel volverá a su ritmo normal educando bajo sus muros a las muchachas palentinas..... entonces..... ¡entonces sí que habrán pasado las vacaciones!

CURSO 1954-55

Estudios que se cursan y plazo de matrícula para los mismos:

ENSEÑANZA PRIMARIA: En todos sus grados, Clases preparatorias para el ingreso en el Bachillerato.

CULTURA GENERAL: Clases especiales de Labores, Música y Pintura.

ENSEÑANZA MEDIA: Grado Elemental y Superior. Curso Pre-Universitario.

ESCUELA DEL MAGISTERIO: Con validez oficial. Continúa abierto el cursillo de preparación para aquellas alumnas que aspiren a ingresar en la misma, los exámenes de ingreso en el Magisterio, tendrán lugar el presente mes de Septiembre.

El plazo de matrícula, tanto para todos los cursos del Bachillerato, como para los del Magisterio, se halla abierto durante todo el mes de Septiembre en la Secretaría de este Centro, donde se facilitarán todos los detalles referentes a la misma.

Los exámenes de ingreso en el bachillerato, tendrán lugar el día 20 del mes actual.

LA DIRECCION

AGUADO LOSADA

SEGUROS: Agencia de "HISPANIA" — Incendios, Accidentes, Automóviles, Cosechas, Robo.

FINCAS: Compra-venta de Rústicas y Urbanas, Solares, Traspaso de negocios, etcétera.

Oficina: Mayor Pral., núm. 30 PALENCIA

TELEFONO, 2351

Nodo de sucesos

1

DOS CICLISTAS MUERTOS, ATROPELLADOS POR UN CAMION

León, 6. — Antonio Alvarez Alvarez y Luis Quiñones Ruano, de Izagre, cuando regresaban a su pueblo desde Alvides, montados en una bicicleta, fueron atropellados por un camión que se dió a la fuga. El primero resultó muerto en el acto y su compañero fué conducido a una clínica de León, con toda urgencia, pero cuando ingresó en la misma era ya cadáver. La Guardia civil busca al camión causante de las dos muertes.—Cifra.

2

SE TRAGA UN CIGARRILLO

Palamós (Gerona), 6. — Mientras la esposa del doctor Woltes, radiólogo alemán tomaba el te con sus amigos y su marido en un hotel, sobrevino a ésta un acceso de risa debido a un chiste que habían contado, y se tragó el cigarrillo que fumaba, junto con la boquilla.

Rápidamente fué trasladada al Hospital y después de sometida a los Rayos X, le fueron aplicados una sonda y gran cantidad de agua y revulsivos, hasta que la boquilla fué expulsada. — Cifra.

3

SIETE HERIDOS EN EL VUELCO DE UN AUTOBUS

Gerona, 5. — Siete heridos ocasionó el vuelco del autobús F. 1.602, que se dirigía desde Barcelona a Tossa de Mar, en viaje de turismo; dos de los heridos están graves. El accidente ocurrió al precipitarse el automóvil por un terraplén de unos cuatro metros de altura.—Cifra.

4

72 VICTIMAS EN ACCIDENTES DE TRAFICO

Chicago, 5. — Dos accidentes de tráfico se han producido por hora en el comienzo de este fin de semana. En total, han perecido setenta y dos personas a consecuencia de accidentes automovilísticos, cifra muy inferior a la pronosticada por el servicio de Seguridad, que daba la posibilidad de que murieran trescientas noventa. Las víctimas lo han sido entre las seis de la tarde del viernes y las nueve de la noche del sábado.—Efe.

5

NUMEROSAS VICTIMAS EN CHOQUE DE AUTOBUSES

Nuevo León (Méjico), 5. — Un segundo accidente de tráfico en el plazo de seis días lleva luto a numerosos hogares mejicanos. Treinta y dos personas resultaron muertas y otras veintiocho heridas de gravedad, en un choque de autobuses, anoche en la carretera panamericana, cerca de Nuevo León. Se teme no sobrevivan quince de los heridos.

Se rompieron los frenos de uno de los vehículos, cuyo conductor no pudo evitar se precipitase sobre otro que llegaba a toda velocidad en dirección contraria. Los dos coches quedaron totalmente destruídos.

El día 30 de agosto había volcado un autobús en San Juan de los Lagos, y hubo veinte muertos y veinte heridos.—Efe.

6

AHOGADO

Gerona, 6.—En el lugar conocido por «Cala Tamariguа», de término de Puerto de la Selva, desapareció entre las aguas del mar un joven cuando se bañaba. Dos mujeres dieron cuenta a la guardia civil, la que con algunos vecinos se trasladaron al lugar del suceso para intentar el salvamento, pero cuando fué extraído el joven era ya cadáver. Se llamaba Luis Bordas Poeta, de 16 años, avecindado en aquel término.—Cifra.

Nuestras crónicas del extranjero

Wáshington - El Cairo en negociaciones

Egipto va a desempeñar un papel de mayor importancia en la política internacional

El Cairo pasa a ser el pastor de los países árabes

Wáshington.—(Servicio especial de nuestro periódico).

Desde el 1 de septiembre, están en conversaciones el Cairo y Wáshington: oficialmente se trata de la ayuda del primero al pueblo egipcio.

Sin embargo, esas negociaciones tienen un carácter más elevado aun; allí se trata, no tan solo de dólares, sino de alta política, tanto nacional como internacional, como lo demuestran los hechos y un poco de perspicacia si se mira el porvenir de las gentes del Nilo.

Precisamente la política interior acusa ya el impacto de estas conversaciones: en el Cairo el teniente coronel Abdell Nasser ha fundido en un solo organismo, el gubernamental, los dos que hasta la fecha regían la revolución egipcia y el país. A partir de esta fecha ya no existe la junta revolucionaria bajo el nombre de Consejo de la Revolución, sino los principales componentes han pasado a ser ministros y esta ha sido la causa del reciente reajuste que ha tenido lugar en El Cairo. Se hacen inútiles con esta modificación las reuniones conjuntas del Consejo de Ministros y del Consejo de la Revolución con lo que se evita una fuente de disturbios al mismo tiempo que se pone en las riendas del poder totalmente en manos de ese joven y afortunado teniente coronel.

EL MUNDO ISLAMICO A LA VISTA.

Esos arreglos de orden interior constituyen una indicación de mayor alcance: Egipto se dispone a desempeñar un papel más importante a lo que le invita la audiencia especial que encuentra en Wáshington y el prestigio de que disfruta entre los distintos países árabes. Desde hace meses, los desplazamientos de los ministros del Cairo están a la orden del día.

Y más notable sin duda, fué la peregrinación de Abdell Nasser a la Meca. Le acompañaban sus principales colaboradores y en la famosa ciudad sagrada tuvieron estos con los dirigentes islámicos contactos cuyo contenido se desconoce, pero de cuya importancia no hay duda.

Además, de allí salió una decisión de extraordinaria envergadura: es esta la convocatoria de un Congreso Panistánico en El Cairo con la intención, confesada esta vez, de poner a todos los participantes en el trance de aceptar una política común del mundo musulmán.

Wáshington tiene especial interés en ayudarle en esta tarea: se dice en la capital americana que Egipto es «el pastor natural del mundo musulmán» y que nadie mejor que el Cairo con su enorme prestigio para alejar de las desviaciones comunistas a ese mundo inmenso que se extiende desde las puertas de Europa en Tánger, hasta el lejano mar de las Molucas.

La naturaleza de esa futura coalición de pueblos islámicos, salta a la vista: se inspira por una parte en principios religiosos, y hasta por otra, en propósitos estratégicos de reconquista de las naciones islámicas sometidas al mundo comunista, con las que el Kremlin tienen frecuentemente grandes dificultades.

Y A LA VISTA LOS TEMORES

No todos contemplan con buenos ojos ese reforzamiento del mundo árabe en esta ocasión. Francia, por ejemplo, aparece Abdell Nasser y con él Egipto, como una especie de Jano de nuestros días: con su doble faz, ofrece la paz cuando mira a América y al mismo tiempo la guerra o al menos la hospitalidad manifiesta cuando mira al Occidente europeo, donde existen naciones que aun imponen su yugo a países islámicos.

De hecho nadie duda del acrecentamiento de prestigio de Egipto. Esas conversaciones con América son la consecuencia lógica de su arreglo con Londres. A un régimen hoy perfectamente consolidado, como el del Cairo, ni Londres le niega Suez, ni Wáshington sus dólares. Y no podemos menos como españoles de alegrarnos.

Entre Egipto y nuestro país surgen las afinidades históricas y de cultura, por encima de las diferencias de religión.

UBALDO DE LEON

Se van a construír 302 viviendas en Segovia

Por la Organización Sindical

Segovia, 6. — La Delegación Provincial de Sindicatos, ha sacado a subasta la construcción de 302 viviendas en esta capital, por un importe de pesetas 12.044.807. Estas viviendas formarán el grupo que llevará por nombre el de Castro Bocos. Son parte de las 27.000 que va a levantar en toda España la organización sindical.—Cifra.

TEATRO PRINCIPAL

Compañía de Revistas y Grandes Espectáculos, titular del Albéniz, de Madrid

Dirección: MANUEL PA O

Actuación en España de la supervedette internacional

HELGA LINE

y la colaboración especial de la vedette

LINA CANALEJAS

El primer actor y director

PEDRIN FERNANDEZ

y la primera actriz cómica

SELICA PEREZ CARPIO

con el conjunto de mujeres más bonitas de España

Hoy martes, SENSACIONAL ESTRENO de la fantasía cómico lírica, a Gran Espectáculo, último gran éxito en Madrid

MUJERES DE PAPEL

La obra de más lujosa presentación que jamás se vió en los escenarios. Un derroche de lujo, belleza y grandes melodías

LAS MAS BELLAS MUJERES INTERPRETANDO LA MAS ESPECTACULAR DE LAS REVISTAS

Después... la más fastuosa revista

CONQUISTAME

El tercer Congreso internacional de farmacéuticos católicos

Zaragoza, 6. — Se han celebrado los últimos actos del III Congreso Internacional de Farmacéuticos católicos. Los congresistas asistieron a una misa, oficiada por el Arzobispo de Zaragoza.

Pronunció la oración sagrada, en la que subrayó la alta espiritualidad que ha presidido las tareas de este Congreso, el Arzobispo de Sión y Vicario General castrense, doctor Muñoyerro, que es también académico de la Real de Farmacia.

En el Ofertorio, los representantes de Alemania, Italia, Holanda, Francia, Suiza, Inglaterra y Australia, hicieron la ofrenda simbólica al Arzobispo de Zaragoza de materias para el Santo Sacramento: Agua, vino, aceite, cera, incienso y bálsamo y sal. Finalmente, los congresistas hicieron su consagración a la Santísima Virgen.

Por la tarde, en los paraninfos de las Facultades de Medicina y Ciencias, se celebró la sesión de clausura del Congreso, presidida por el doctor Alonso Muñoyerro, Gobernadores Civiles de Zaragoza y Huesca y otras autoridades.

Fué leído un telegrama del prosecretario de Estado de Su Santidad, Mons. Montini, reiterando la bendición apostólica para los reunidos, y otro del Cardenal Primado de España, doctor Pla y Deniel, en el que muestra deseos de feliz éxito en el Congreso, y envía su bendición a los reunidos. Después pronunciaron discursos el Gobernador Civil de Huesca, Sr. Gil Sastre; farmacéuticos y los representantes extranjeros. — Cifra.

34 personalidades europeas ganan el Jubileo en Santiago

Santiago de Compostela, 5. — Esta mañana ha ganado el jubileo en la catedral, un grupo de 34 personalidades europeas, que asistieron en Santander al segundo curso de Documentación Europea y que vinieron a Santiago en avión especial acompañadas del director del Instituto de Cultura Hispánica, don Alfredo Sánchez Bella. Entre los componentes del grupo figuraban el archiduque de Austria, Otto de Hapsburgo, el príncipe Welburgo, y el vicepresidente del Parlamento alemán, Richard Verger. Los peregrinos fueron recibidos por el cardenal arzobispo de Santiago Dr. Quiroga Palacios. Hicieron la ofrenda el archiduque de Austria que leyó una invocación y el escritor argentino Sr. Goyeneche que leyó otra, éste en nombre de los países americanos.

El archiduque ha elogiado muchísimo el magnífico discurso pronunciado en Santander por el ministro de Asuntos Exteriores, señor Martín Artajo, y significó la importancia de la colaboración española en la obra sobre la que versó el curso de Santander. Por la tarde, los viajeros, después de almorzar en el hostal de los Reyes Católicos, emprendieron viaje hacia Madrid, en avión especial.—Cifra.

Comienza en Manila la Conferencia de la S E A T O

Foster Dulles encuentra el escollo del colonialismo en la colaboración entre el Este y el Oeste

Magsaysay advierte el peligro de coexistencia con el comunismo

Manila, 6.—La Conferencia de las ocho naciones que va a elaborar el tratado de Defensa para impedir la expansión comunista en el lejano Oriente, ha comenzado esta mañana, en medio de una creciente tensión internacional, producida por el bombardeo de la isla de Quemoy y el ataque al avión de la Marina de los Estados Unidos.

La histórica reunión, que durará tres días, se ha inaugurado a las diez, con la colocación de coronas de flores en el monumento al soldado desconocido. Luego marcharon los delegados al Senado filipino que es donde se celebra la Conferencia.—Efe.

FOSTER DULLES, ENCUENTRA EL ESCOLLO DEL COLONIALISMO

Manila, 6. — En la inauguración de la Conferencia del Sureste Asiático, se ha dado la nota dominante de que una fuerte alianza militar debe proteger a las naciones de dicha zona, pero que se logrará ello solamente por las fuerzas armadas. En sus declaraciones inaugurales, los principales delegados de las ocho naciones, pusieron de manifiesto que están dispuestos a unirse frente a la amenaza de agresión, pero todos ellos han subrayado la importancia de las fases económicas y sociales del propuesto pacto de la Seato. Se trata de reforzar a los países independientes para que puedan resistir mejor la agresión interior de los elementos subversivos.

El secretario de Estado norteamericano, John Foster Dulles, ha dicho que el Este y el Oeste pueden colaborar en compañerismo solamente después de que el colonialismo «se haya disociado de Oeste».

«Debe indicarse —dijo— claramente, que nosotros todos y cada uno, pensamos reformar la independencia de las nuevas naciones y favorecer los procesos por los cuales otros países se vean capaces de ganar y sostener la independencia que desean.

Añadió el secretario de Estado que, por lo que se refiere a los Estados Unidos, «sus responsabilidades son tan vastas y tan extendidas, que lo mejor que se puede hacer es aumentar el potencial móvil de ataque con la adición de reservas colocadas estratégicamente. «Afirmó que tenía confianza en que, con esfuerzos adecuados y bien coordinados dentro de la capacidad de los miembros del tratado, se podrá establecer un potencial que proteja a todos.

DISCURSO DE MAGSAYSAY

Manila, 6. — El presidente de Filipinas, Ramón Magsaysay, ha pronunciado un discurso en la sesión de apertura de la Conferencia de la Seato.

El mundo libre —dijo— repelería la agresión solamente si nuestros planeamientos incluyen procedimientos realísticos para organizar y llevar a cabo medidas para la cooperación militar, política y económica lo mismo para largo plazo que con propósitos de urgencia».

Citó Magsaysay tres objetivos en esta Conferencia:

Primero: Desalentar a la agresión antes de que se produzca.

FOSTER DULLES

Segundo: Una organización pronsa y de inteligencia para encontrar medidas contra la agresión, cuando ésta amenace.

Tercero: Inmediato empleo de medidas cuando la agresión se produzca.

Dijo que la coexistencia pacífica entre el mundo libre y el mundo comunista «parece ser atractiva en la superficie». ¿Pero qué clase de coexistencia? Si el mundo libre abandona su guardia y se debilita, puede que caiga en la creencia de que la coexistencia se puede conseguir. Pero sería en la misma coexistencia que puede existir entre un león y un cordero, pero con el cordero dentro del león».—Efe.

INTERVENCION DEL DELEGADO PAKISTANI

Manila, 6. — El delegado de Pakistán, Sir Mohamed Zafrullah, ha manifestado en la sesión de apertura de la Conferencia para el tratado defensivo del Sureste asiático, «que su país no firmará ningún convenio en Manila, a menos que vaya dirigido contra toda clase de agresión».

PAKISTAN QUIERE PROTECCION PARA CUALQUIER AGRESOR

Manila, 6. — Se cree que las palabras del delegado de Pakistán en la inauguración de la Conferencia, indican que su país desea protección no solo en el caso de ser atacado por los comunistas.

Como no se le oía bien y el salón de conferencias no ofrece buenas condiciones acústicas, hubo alguna confusión en los periodistas, para interpretar las palabras de Zafrullah, pero la mayoría convienen en que el Pakistán no se unirá al grupo de la Seato si el tratado no va dirigido contra todos los tipos de agresión.—Efe.

EL TRATADO ES DEFENSIVO, RECALCA CASEY

Manila, 6. — El delegado australiano Casey, ministro de Asuntos Exteriores, ha recalcado en la primera sesión de la Conferencia, que el tratado propuesto es defensivo y que por lo tanto los comunistas reconocen que son ellos los agresores potenciales, al decir en su propaganda que el tratado de la Nato va dirigido contra ellos. «Este tratado —añadió— no va dirigido contra los comunistas, sino que es un tratado contra la agresión. Para nosotros, en Australia este tratado es mucho más que una declaración política. Podría decirse que el objetivo básico de este tratado de Manila es garantizar la integridad, la autonomía y el derecho continuado o gobernarse del grupo de países del Sureste asiático».—Efe.

CONSIDERABLES PROGRESOS

Manila, 6. — Un breve comunicado dado a la terminación de las sesiones de hoy sobre la Seato, dice que se han realizado considerables progresos en el estudio de las estipulaciones que han de ser incorporadas al tratado. Las discusiones—añade—se han caracterizado por una unidad de propósito.—Efe.

Se pide a De Castries informe sobre la pérdida de Dien Bien Fu

Saigón, 6. — El general Christian De Castries, ha llegado a Saigón acompañado del general René Cogny. De Castries ha sido convocado con carácter de urgencia para presentar un informe sobre lo ocurrido en la fortaleza de Dien Bien Fu. El informe será presentado al general Paul Ely, comandante en jefe de las fuerzas francesas en Extremo Oriente.

Amigos del heroico general, han dicho que se trata de establecer las verdaderas responsabilidades en la cuestión de Dien Bien Fu. Han sido citados por el general Ely los oficiales que formaron el Estado Mayor del general De Castries.—Efe.

DECLARACIONES DE DE CASTRIES

Saigón, 6.—El general Christian De Castries ha dicho a los periodistas que durante su cautiverio vió por lo menos mil camiones soviéticos conducidos por vietminhitas. Dijo también que en más de una ocasión pensó seriamente en escapar, pero que a su estado de debilidad se unió una vigilancia tan estrecha que le fué de todo punto imposible la fuga.

«Al comienzo —dijo De Castries— los vietminhitas pensaron, durante los tres primeros días, que yo era un falso De Castries y que el auténtico había conseguido huir. Después se enteraron de que tenían al verdadero y me pusieron una guardia estrecha y me llevaron a varios escondrijos incomunicados. Mis guardianes tenían solamente un temor: que me deslizase entre sus dedos». Añadió que no sabe cuánto tiempo estará en Indochina todavía, pero señaló que confía en condecorar a algunos de sus hombres por el valor demostrado en el heroico sitio de Dien Bien Fu.—Efe.

Toros

Chicuelo II sale a hombros en Cuenca

Nuevo triunfo de Peralta en Alcázar de San Juan

Cuenca, 6. — Corrida de Feria. Buena entrada. Toros de don Angel García, antes Murube, bravos y bien presentados, excepto el quinto, de lidia imposible; a tres se les dió la vuelta al ruedo.

Antonio Bienvenida, faena de aliño en su primero, al que despachó de dos pinchazos y media estocada. (Protestas). A su segundo lo toreó magistralmente de capa y le clavó tres pares inmensos. Con la muleta realizó una gran faena para media estocada y descabello. (Gran ovación, una oreja, petición insistente de la otra y vuelta al ruedo).

Manolo Vázquez se lució con el capote en su primero, al que muleteó derrochando arte. Mató de una entera. (Gran ovación, dos orejas y rabo). A su segundo lo trasteó inteligentemente, para media estocada y descabello tras varios intentos. (Ovación y saludos desde el tercio).

Chicuelo II estuvo muy bien en sus dos toros, con capa y muleta, derrochando arte y valor con pases de todas las marcas. Mató bien. (Gran ovación, las dos orejas y el rabo en su primero y los mismos trofeos en su segundo. Salió de la plaza a hombros por la puerta grande.—Cifra.

NUEVO TRIUNFO DE PERALTA EN ALCAZAR DE SAN JUAN

Alcázar de San Juan, 6. — Segunda novillada de Feria. Siete reses de Guardiola, que dieron buen juego. Lleno rebosante.

Angel Peralta rejoneó al primero, al que clavó tres rejones y tres pares de banderillas, dos de ellos de las cortas. Como el toro no murió del rejón, lo despachó de un descabello. (Ovación, una oreja y vuelta).

Manolo Zerpa, que sustituye a Pepe Ordóñez, hizo en el primero una excelente faena de muleta. Mató de dos pinchazos y una entera. (Ovación y vuelta). En su segundo, gran faena de muleta, para una entera. (Ovación, dos orejas y dos vueltas al ruedo).

Paco Corpas clavó a su primero tres pares de banderillas que fueron ovacionados. Faena de muleta, variada. Media estocada. (Ovación). En su segundo, faena dominadora. Una estocada. (Gran ovación y oreja).

El Gacho, en el tercero de la tarde, realizó una buena faena con el trapo rojo y terminó de una estocada. (Ovación). En el último de la tarde, estuvo torero — lo despachó de una estocada. Fué despedido con una ovación.—Cifra.

EN ALMAZAN

Almazán (Soria), 6. — Novillada de feria. Paquito Ruiz, dos orejas en su primero y oyó palmas en el segundo.

Pepe Montero, bien en el primero y una oreja en su segundo.

Fernando Merino, cortó la oreja de su primero y estuvo bien en su segundo. Los tres salieron a hombros.—Cifra.

ULTIMA HORA DEPORTIVA

Alberto Sant gana la tercera etapa de la Vuelta Ciclista a Cataluña

Serra vuelve a la cabeza de la clasificación general

Abandonó Bahomontes y Bernardo Ruiz no fué eliminado por unos segundos

Figueras, 6.—Alberto Sant ha ganado la tercera etapa de la Vuelta Ciclista a Cataluña, disputada hoy entre Manresa y Figueras, con un recorrido de 248 kilómetros y el ascenso a Montserrat, collado de primera categoría para el premio de la montaña.

Los corredores iniciaron la salida con cerca de una hora de retraso sobre el horario previsto, lo que ha hecho que, pese a la fuerte lucha con que se ha desarrollado la etapa, la llegada a Figueras se haya demorado también.

De Manresa salieron los corredores a fuerte tren y unos quince kilómetros cerca de Montserrat, un grupo de quince corredores, entre los que figuraba el líder Bover, Gelabert y Segú, iniciaron la escapada, cosa que no logran, por lo que se asciende a Montserrat en fila india y con escasas diferencias. Por lo alto, en la meta puntuable, se impone Segú seguido de Chacón, Giménez-Quiles, Marigil y Mateo. En el descenso se lanzan los corredores a fuerte tren y un grupo de unos diez, entre ellos Serra, Bover, el italiano Serena, Sant y Chacón, consiguen cierta delantera. Al paso por Olesa de Montserrat, los fugitivos llevan una ventaja de dos minutos y medio al grueso del pelotón, en el que figuran la mayoría de los ases. El italiano Barea, que va algo más retrasado y en solitario, emprende la caza y en un gran esfuerzo consigue unirse al pelotón principal.

Bahamontes no marcha bien y corre con dificultades. Constantemente pierde terreno y debe redoblar sus esfuerzos para no perder contacto, lo que no consigue y en Mataró anuncia su abandono, por quejarse de fuertes dolores en el vientre.

Por Tarrasa los fugitivos llevan una ventaja de siete minutos y en Sabadell la incrementan hasta ocho. Salen de esta última ciudad en cabeza sólo cuatro corredores: Serra, el italiano Serena, Chacón y Sant, los cuales paulatinamente aumentan su ventaja. Por el control de aprovisionamiento de Mataró pasan estos cuatro corredores y a seis minutos treinta y siete segundos, Bover y un grupo de catorce ciclistas. Más retrasados van Jesús Martínes, Ferraz y Escolá, a nueve minutos de los primeros.

En Pineda, pincha Chacón, que abandona el grupo de cabeza. Esto beneficia a los otros, ya que Chacón siempre iba en cola sin tomar el mando. En cambio, Serra, Serena y Sant se ayudan a la perfección y consiguen lograr hasta quince minutos de ventaja al grueso del pelotón.

Después de Gerona, Antonio Barrutia hace grandes esfuerzos para aminorar la ventaja y luego otros corredores, sin resultado, y en el sprint final se impone Alberto Sant, que gana la etapa en siete horas, cuarenta y cinco minutos, cuarenta y seis segundos, con un promedio de 35,2 kilómetros por hora, seguido de Serena y Serra, en igual tiempo. Cuarto el belga Adriensen, en 7-53-18 y a continuación un pelotón con Botella, Poblet, Bover, Comay, Escolano, Alomar, Gelabert, Barrutia, Langarica y E. Rodríguez. Nota destacada ha sido el retraso de Masip, Bernardo Ruiz y un grupo de 23 corredores, que no han sido eliminados de la carrera por escaso margen de segundos. Tenían un margen de 30 minutos y llegaron con más de 29 minutos de retraso.

No tomó la salida Saura y se han retirado Elguezabal, Montini (italiano), Coll-Bover, Bosch, Aguilar, Cao, Sevilla, Pla, Rafael, Grabulisa, Bauza Papazia (Francés), Onabeitia, Fuerte, Leullier (Francés), Beri, Illn, Mata, García, Utset, Christiaen (belga), Schile (belga), Bahamontes, Hortensio Vidaurreta. Llegaron fuera de control Ribot, Subies, J. Gelabert, Moreno, Bibiloni, Ximénez, Castell, Oarte y J. Santiago.

En la clasificación general, figura en primer lugar José Serra, con diez horas, treinta y siete minutos, cincuenta y nueve segundos, seguido de Serena (Italiano), con 10-38-10; Sant, 10-38-12; Bover, 10-44-56; Company, mismo tiempo; Botella, 10-45-34; Adriensen (belga), 10-45-47; Poblet, 10-45-49; Marigil, A. Gelabert, Trobat, Giudici (italiano), todos en el mismo tiempo que Poblet; Chacón, 1046-25; A. Barrutia, mismo tiempo; Arbeláiz, 10-47-18; Mateo, 10-47-39; Iturat, 10-48-09, etc.

Clasificación de independientes: Sant, Company, Cruz y Chacón.

El premio al corredor más desgraciado se concedió a Chacón.

Clasificación por Clubs:

Español, 39 puntos; Peña Solera, 165,5; Italia, 176; Unión Ciclista Tarrasa, 241,5; Peña Ciclista Nyckie, 251; Círculo Barcelonista, 251,5; Bélgica, 277,5.

Clasificación del Premio de la Montaña:

Segú, diez puntos; Serra y Chacón, cinco; Giménez-Quiles, tres; Poblet y Marigil, dos; Barrutia y Mateo, uno.—Alfil.

Ruiz-Giménez en Orense

(Viene de primera plana)

sitó más tarde el edificio en reconstrucción del antiguo Hospital de la Merced, donde se instalará el Colegio Menor «Calvo Sotelo», del Frente de Juventudes y en el que funciona de manera provisional la Escuela de Comercio. También visitó el grupo escolar «Curro Enríquez», y el Museo Arqueológico Provincial.

A continuación el Ministro estuvo en los terrenos de la antigua estación del ferrocarril, cuya cesión al Ayuntamiento se gestiona y en la que podrá llevarse a cabo, en magníficas condiciones, la construcción de una Ciudad Escolar, en la que se incluyan las Escuelas de Magisterio y anejas de Primera Enseñanza, la Escuela de Comercio, y la de Artes y Oficios; idea sugerida esta misma mañana por el señor Ruiz Giménez, a la vista de las necesidades de orden cultural que tiene esta capital.

A las dos y media de la tarde, el Ministro de Educación Nacional se reunió a almorzar con las primeras autoridades civiles y después emprendió viaje a La Coruña.—Cifra.

MINISTROS EN LA CORUÑA

La Coruña, 6.— Han llegado los ministros de Agricultura, don Rafael Cavestany, y de Industria, don Joaquín Planell, que fueron cumplimentados por las autoridades y las representaciones provinciales de sus respectivos departamentos. — Cifra.

La Coruña, 6. — Han llegado el Ministro de Asuntos Exteriores, señor Martín Artajo; de la Gobernación, don Blas Pérez González y de Educación Nacional, señor Ruiz Giménez. Fueron cumplimentados por el Gobernador civil de la provincia, señor García Martínez; alcalde, señor Molina y otras autoridades y representaciones. Esta noche son esperados el Ministro de Justicia, señor Iturmendi y de Trabajo, señor Girón.

También llegaron los Ministros subsecretarios de la Presidencia, de Ejército, de Comercio y Secretario General del Movimiento, que fueron recibidos por las autoridades locales.—Cifra.

EL CONDE DE VALLELLANO, RECIBE A UNA COMISION DE ALCALDES

La Coruña, 6. — El Ministro de Obras Públicas, Conde de Vallellano, se entrevistó esta tarde con una Comisión de alcaldes, presidida por el Gobernador civil, quienes interesaron del Ministro el arreglo de la carretera de la costa, que pasa por El Ferrol del Caudillo-Valdoviño-Cedeira y Santa Marta de Ortigueira, zona de gran tránsito y de extraordinario interés turístico.—Cifra.

EL MINISTRO DEL AIRE VISITA LAS OBRAS DEL AEROPUERTO

La Coruña, 6. — El Ministro del Aire, general González Gallarza, acompañado del alcalde, señor Molina y de varios técnicos, visitó las obras del aeropuerto que se construye en Alvendrón, a seis kilómetros de la capital. El Ministro comprobó el ritmo satisfactorio de las obras, que serán incrementadas con la llegada de varias máquinas excavadoras.—Cifra.

MUÑOZ GRANDES A COMPOSTELA

Barajas, 6.—Por vía aérea salió con dirección a Santiago de Compostela, el ministro del Ejército, teniente general Muñoz Grandes. — Cifra.

Fallece el "Tigre BALM KING"

El famoso multimillonario era propietario de 9 periódicos

Honolulú, 6.—Ha fallecido el millonario chino Aw Boon Haw, conocido con el sobrenombre de «El Tigre Balm King». Esta noche serán llevadas sus cenizas a Hongkong.

Aw Boon era propietrio de nueve periódicos en inglés y chino, que se publicaban en Hongkong, Bangkok, Singapur y Penang. Se calcula que a lo largo de su vida donó para obras filantrópicas más de veinte millones de dólares.

Estados Unidos y seis naciones occidentales formarán un consorcio atómico para usos pacíficos

Denver (Colorado, EE. UU.), 6. — El presidente Eisenhower anunció que los Estados Unidos y otras seis naciones occidentales continuarán sus proyectos para formar un Consorcio atómico, sin participación de la Unión Soviética.

En una alocución pronunciada con motivo del día del trabajo, el presidente dijo:

«Acabamos de ponernos de acuerdo con varias naciones para continuar los planes de constitución de una organización internacional que desarrolle y difunda la nueva tecnología atómica para usos pacíficos. Los materiales atómicos para los proyectos a desarrollar serán puestos a disposición de dicho organismo y esperamos que ninguna nación se mantenga durante mucho tiempo alejada de esta empresa».

El presidente calificó dicho acuerdo de «paso histórico» hacia la aplicación de la energía nuclear en fines constructivos».

Por medio de un botón debidamente conectado con el pequeño estudio de televisión de la emisora de Denver, el presidente puso en funcionamiento una gigantesca excavadora que inició así el trabajo de construcción de la primera fábrica de energía atómica que ha de levantarse en Shippingport (Pensilvania). «No nos detendremos en esta fábrica —dijo—. Las numerosas proporciones que he hecho hasta ahora para el empleo pacífico del átomo han sido hasta ahora cínicamente bloqueadas en las reuniones internacionales pero nosotros seguiremos adelante».

Luego anunció que se negociará con Bélgica la construcción de un reactor atómico en dicho país.

Los periodistas trataron de que el secretario de Prensa de la Casa Blanca les dijese los nombres de los países aludidos por Eisenhower, pero dicho funcionario se limitó a decir que eran cinco, además de los Estados Unidos y Bélgica. Añadió que si Rusia demuestra buena voluntad y buena fe, podría ser incluida en el Consorcio.—Efe.

¿UN REGALO?

de gusto y de precios ventajosos, en RELOJERIA SALAMANCA

2 noticias de color

1 Otra aventura "Kon Tiki"

Lima, 5.—Se hacen cábalas en el Perú sobre la suerte que haya podido correr el escritor norteamericano William Willis, quien se hizo a la mar, él solo desde el puerto del Callao, en una balsa primitiva, hace 73 días. Willis pretendía alcanzar algunas islas del Pacífico occidental, del mismo modo que lo hizo en la expedición de la «Kon Tiki», hace varios años. Su balsa, bautizada con el nombre de «The Seven Sisters» (Las Siete Hermanas), lleva un transmisor de radio, pero solamente se recibió un mensaje en la base naval de Callao, a poco de haber zarpado Willis.—Efe.

2 Canción en la Mezquita-Catedral

Córdoba, 5.—En las primeras horas de esta mañana, tres turistas árabes vestidos a la europea, estuvieron visitando la mezquita Catedral. Después subieron al último cuerpo de la torre y uno de ellos, asomado a la puerta que da al Patio de los Naranjos, entonó una larga e ininteligible canción. Cuantas personas se hallaban en aquel momento en el Patio de los Naranjos, quedaron sorprendidas ante el inesperado «concierto» del improvisado muecín.—Cifra.